

Załącznik nr 6 do SIWZ
Nr sprawy UD-VI-ZP/55/13

**DOKUMENTACJA PROJEKTOWA ORAZ SPECYFIKACJA TECHNICZNA
WYKONANIA I ODBIORU ROBÓT**

PRZEDMIAR ROBÓT

Klasyfikacja robót wg. Wspólnego Słownika Zamówień

45432100-5 Kładzenie i wykładanie podłóg

45262500-6 Roboty murarskie

NAZWA INWESTYCJI : Remont wejścia
ADRES INWESTYCJI : Przedszkole Nr. 54 ul. Braclawska 8a
INWESTOR : Urząd m.st. Warszawy Dzielnica Praga Południe
ADRES INWESTORA : Warszawa ul. Grochowska 274
BRANŻA : Roboty budowlane

SPORZĄDZIŁ KALKULACJE : Władysław Jarmontowicz

DATA OPRACOWANIA : 10-04-2013

Wartość kosztorysowa robót bez podatku VAT : zł

Słownie:

WYKONAWCA :

INWESTOR :

INSPEKTOR

Władysław Jarmontowicz
-3342-Data opracowania
10-04-2013

Data zatwierdzenia

Lp.	Podstawa	Opis i wyliczenia	j.m.	Poszcz	Razem
1	ST 1	Roboty rozbiórkowe CPV 45111100-9 z transportem CPV 45111200-0			
1	KNNR 6 d.1 0801-07	Rozebranie podbudowy z mas mineralno-bitumicznych gr. 8 cm ręcznie 2.75*2.05	m ² m ²	5.64	
				RAZEM	5.64
2	KNR 4-01 d.1 0807-04	Zerwanie posadzek lub okładzin z masy lastrykowej - schody ogrodowe (0.30+0.15)*14.00*3+2.75*2.77	m ² m ²	26.52	
				RAZEM	26.52
3	KNR 4-01 d.1 0211-01	Skucie nierówności betonu przy głębokości skucia do 1 cm na podeście i schodach 2.75*(2.77+(0.15+0.30)*3)	m ² m ²	11.33	
				RAZEM	11.33
4	KNR 4-01 d.1 0212-01	Rozbiórka elementów konstrukcji betonowych niezbrojonych o grubości do 15 cm - podbudowa 2.75*2.05*0.10	m ³ m ³	0.56	
				RAZEM	0.56
5	KNR 2-31 d.1 0814-02	Rozebranie obrzeży 8x30 cm na podsypce piaskowej 2.05	m m	2.05	
				RAZEM	2.05
6	KNR 4-01 d.1 0101-03	Zerwanie nawierzchni z płyt chodnikowych 50 x 50 cm 0	m ² m ²	0.00	
				RAZEM	0.00
7	KNR 4-01 d.1 0101-03	Zerwanie nawierzchni z płyt chodnikowych 35 x 35 cm 0	m ² m ²	0.00	
				RAZEM	0.00
8	KNR 4-01 d.1 0105-05	Przewóz ziemi taczkami na odległość do 10 m w gruncie kat. III 1.92	m ³ m ³	1.92	
				RAZEM	1.92
9	KNR 4-01 d.1 0108-11 0108-12	Wywiezienie gruzu spryzmowanego samochodami samowyladowczymi na odległość 25 km 5.64*0.08+0.56+26.52*0.03+11.33*0.01	m ³ m ³	1.92	
				RAZEM	1.92
10	kalk. własna d.1	Utylizacja mat. rozbiórkowych 1.92	m ³ m ³	1.92	
				RAZEM	1.92
2	ST 1	Posadzki CPV 45432100-5, izolacje CPV 45260000-7 i roboty murowe CPV 45262500-6			
11	KNNR 6 d.2 0105-06	Warstwy podsypkowe cementowo-piaskowe zagęszczane ręcznie o gr.5 cm 5.64	m ² m ²	5.64	
				RAZEM	5.64
12	KNNR 6 d.2 0502-02	Chodniki z kostki brukowej betonowej grubości 6 cm na podsypce cementowo-piaskowej z wypełnieniem spoin piaskiem 5.64	m ² m ²	5.64	
				RAZEM	5.64
13	ZKNR C-2 d.2 0603-04	Gruntowanie przygotowanego podłoża mineralnego chłonnego 26.52	m ² m ²	26.52	
				RAZEM	26.52
14	ZKNR C-2 d.2 0505-02	Układanie płytek z kamieni sztucznych na gotowym podłożu metodą zwykłą w układzie regularnym - płytki z lastryko płukanego 30x30x2,7 cm 26.52	m ² m ²	26.52	
				RAZEM	26.52
15	ZKNR C-2 d.2 0515-04	Układanie podstopnic z płytek z lastryka o wys. 15 cm 2.75*3	m m	8.25	
				RAZEM	8.25
16	KNR 4-01 d.2 0205-04 analogia	Naprawa uszkodzeń murków i stopni 5.00	miejsc miejsc	5.00	
				RAZEM	5.00
17	KNR 4-01 d.2 0726-06	Uzupełnienie tynków zewnętrznych zwykłych kat. III o podłożach z betonów żwirowych, bloczków (do 5 m2 w 1 miejscu)	m ²		

Lp.	Podstawa	Opis i wyliczenia	j.m.	Poszcz	Razem
		2.04*1.20+2.77*0.15*2+1.20*0.25+7.00*0.25*2	m ²	7.08	
				RAZEM	7.08
18	KNR 4-01 d.2 1212-31 analogia	Dwukrotne malowanie farbą olejną słupów z profili o średnicy ponad 50 mm	m		
		2.10*5	m	10.50	
				RAZEM	10.50
19	KNNR 2 d.2 1004-01	Akrylowe tynki dekoracyjne typu "ATLAS" nakładane ręczne - faktura nakrapiana np. Ceresit CT 60, o gotowej konsystencji odpornej na wpływ atm., gr. 2,0 mm	m ²		
		7.08	m ²	7.08	
				RAZEM	7.08
3	ST 1	Ślusarka aluminiowa			
20	KNNR 7 d.3 0206-02 analogia	Demontaż i montaż - Konstrukcje podparć daszka o masie do 20 kg - dwa słupy z profilu kwadratowego 90x90x4	t		
		Krotność = 2			
		12.00*2.10*2/1000	t	0.05	
				RAZEM	0.05
21	KNR 4-01 d.3 1111-02	Rozszklenie otworów drzwiowych i ścianek o ramach metalowych	m ²		
		(1.80+1.34*2+0.25+1.00*2)*2.10	m ²	14.13	
				RAZEM	14.13
22	KNR 4-01 d.3 0354-08	Demontaż ścianek wiatrołapu z drzwiami (materiał do odzysku i przekazania placówce)	m ²		
		14.13	m ²	14.13	
				RAZEM	14.13
23	KNR 4-01 d.3 0355-02	Oczyszczenie sposobem ręcznym i ułożenie uzyskanych z rozbiórki elementów aluminiowych - do przekazania użytkownikowi	szt.		
		14.13	szt.	14.13	
				RAZEM	14.13
24	KNNR 7 d.3 0505-01	Przegrody aluminiowe lub stalowe z profili cienkościennych powlekanych z drzwiami - powierzchnia do 7 m ² - zewnętrzne. W tym 2 szt. drzwi wzmocnione z profili ciepłych na trzech zawiasach, wyposażone w pochwyty, zamki drzwiowe, szklone szkłem bezpiecznym. Drzwi bez progu (dla niepełnosprawnych) z samozamykaczami. Panel pełny do wys. 90 cm, powyżej przeszklenie. Z materiałem.	m ²		
		(2.75*2+1.50+0.60)*2.10	m ²	15.96	
				RAZEM	15.96
25	KNR 2-02 d.3 1209-02 analogia	Balustrady proste z podwójnym pochwytem stalowym, malowane - schody i spocznik	m		
		2.00*2+(2.77-1.20)	m	5.57	
				RAZEM	5.57
4	ST 1	Pochylnia			
26	KNNR 6 d.4 0102-01	Koryta gł. 10 cm wykonywane w gruntach kat. II-IV na poszerzeniach jezdni lub chodników	m ²		
		1.80*(3.00+3.50+4.50)	m ²	19.80	
				RAZEM	19.80
27	KNNR 6 d.4 0103-01	Profilowanie i zagęszczanie podłoża wykonywane ręcznie w gruncie kat. II-IV pod warstwy konstrukcyjne nawierzchni	m ²		
		19.80	m ²	19.80	
				RAZEM	19.80
28	KNR 2-31 d.4 0401-02	Rowki pod ściankę oporową o wymiarach 20x20 cm w gruncie kat. III-IV	m		
		3.00*2+1.50*2+2.00*2+3.00+4.50	m	20.50	
				RAZEM	20.50
29	KNR 4-01 d.4 0203-02	Uzupełnienie niezbrojonych ścian o grubości do 20 cm z betonu monolitycznego	m ³		
		20.50*0.45*0.10	m ³	0.92	
				RAZEM	0.92
30	KNNR 6 d.4 0106-02	Warstwy odcinające zagęszczane ręcznie o grubości 10 cm - piasek	m ²		
		19.80	m ²	19.80	
				RAZEM	19.80
31	KNNR 6 d.4 0107-04	Wyrównanie istniejącej podbudowy mieszanką betonową zagęszczanym mechanicznie o gr. ponad 10 cm - średnio 25 cm	m ³		
		1.50*(3.00+3.50+4.50)*0.25	m ³	4.13	
				RAZEM	4.13
32	KNNR 6 d.4 0502-02	Chodniki z kostki brukowej betonowej grubości 6 cm na podsypce cementowo-piaskowej z wypełnieniem spoin piaskiem	m ²		
		19.80	m ²	19.80	
				RAZEM	19.80

Lp.	Podstawa	Opis i wyliczenia	j.m.	Poszcz	Razem
33	KNR 6 d.4 0404-03	Obrzeża betonowe o wymiarach 30x8 cm na podsypce piaskowej, spoiny wypełnione piaskiem 3.00+4.50+1.50	m m	9.00	
				RAZEM	9.00
34	KNR 2-02 d.4 1209-02 analogia	Balustrady pochylne proste z podwójnym pochwycem stalowym - malowane 3.00*2+1.50*2+2.00*2	m m	13.00	
				RAZEM	13.00
35	KNR 2-02 d.4 0508-03	Rynny dachowe półokrągłe o śr. 12 cm z blachy ocynkowanej 6.00*2	m m	12.00	
				RAZEM	12.00
5	ST 1	Rekultywacja terenu			
36	KNR 2-01 d.5 0109-05	Ręczne ścinanie i karczowanie średniej gęstości krzaków i podszycia - prace pielęgnacyjne przy ogrodzeniu i na górze 5.00*10.00/10000	ha ha	0.01	
				RAZEM	0.01
37	KNR 2-01 d.5 0110-03 0110-05	Wywożenie krzaków i gałęzi na odległość 20 km 0.5	mp mp	0.50	
				RAZEM	0.50
38	KNR 2-21 d.5 0213-01 0213-02	Ręczne rozrzucenie ziemi żyznej lub kompostowej na terenie płaskim grubość warstwy 5 cm 5.00*10.00/10000	ha ha	0.01	
				RAZEM	0.01
39	KNR 2-21 d.5 0401-05	Wykonanie trawników dywanowych siewem na gruncie kat. III z nawożeniem 5.00*10.00	m ² m ²	50.00	
				RAZEM	50.00

GAB. DYREKTORA

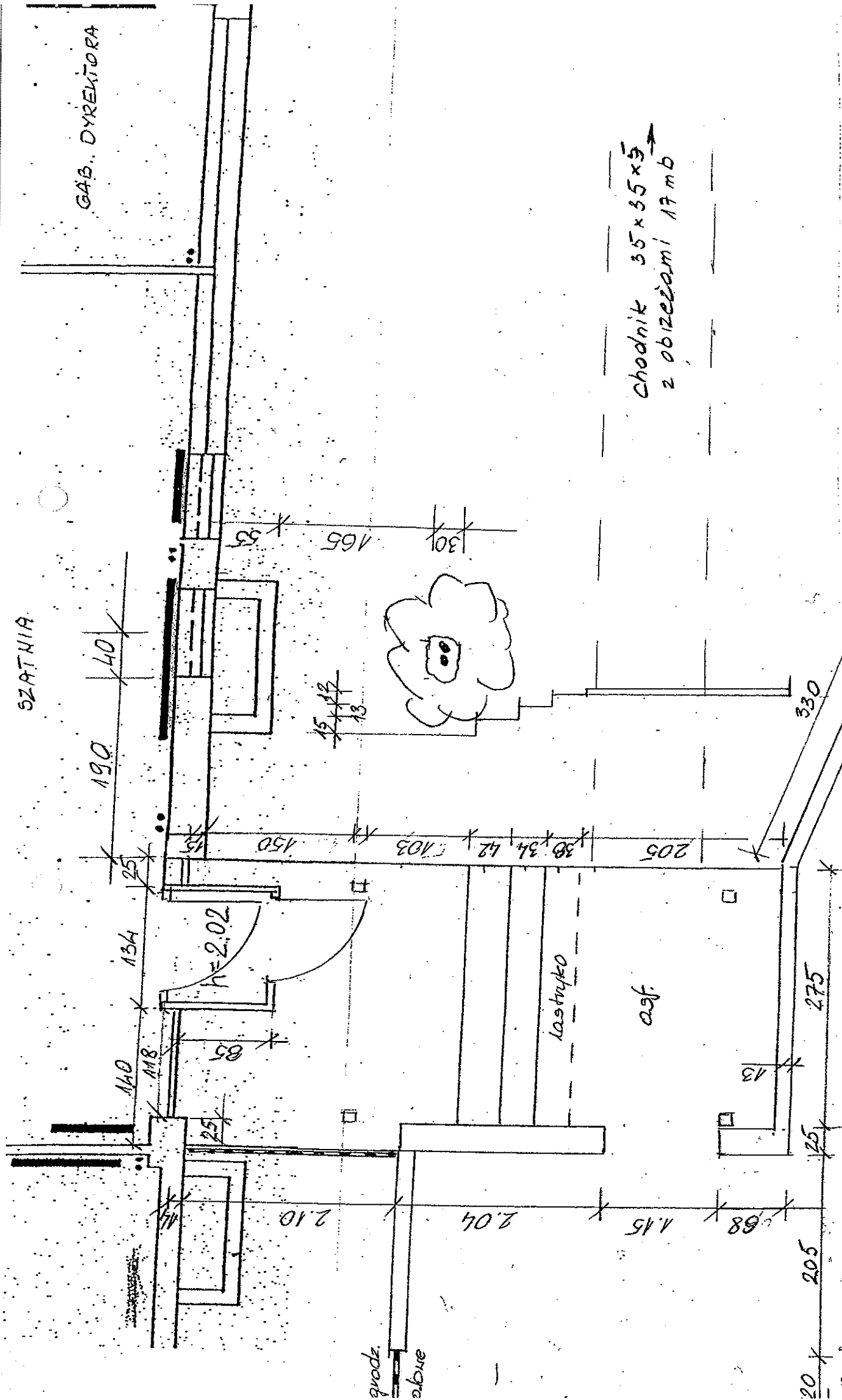

<p>Nazwa rysunku Inwentaryzacja wejścia - rzut Inwestor</p>	<p>Urząd m. st. Warszawy dla Dzielnicy Praga ul. Grochowska 274 03-841 Warszawa</p>	<p>Podpis</p>	<p>Skala 1:50</p>
<p>Obiekt</p>	<p>Przedszkole Nr 54 Warszawa ul. Brzawska 8a</p>	<p>Branża BUDOWLANA</p>	<p>Nr rysunku 1</p>

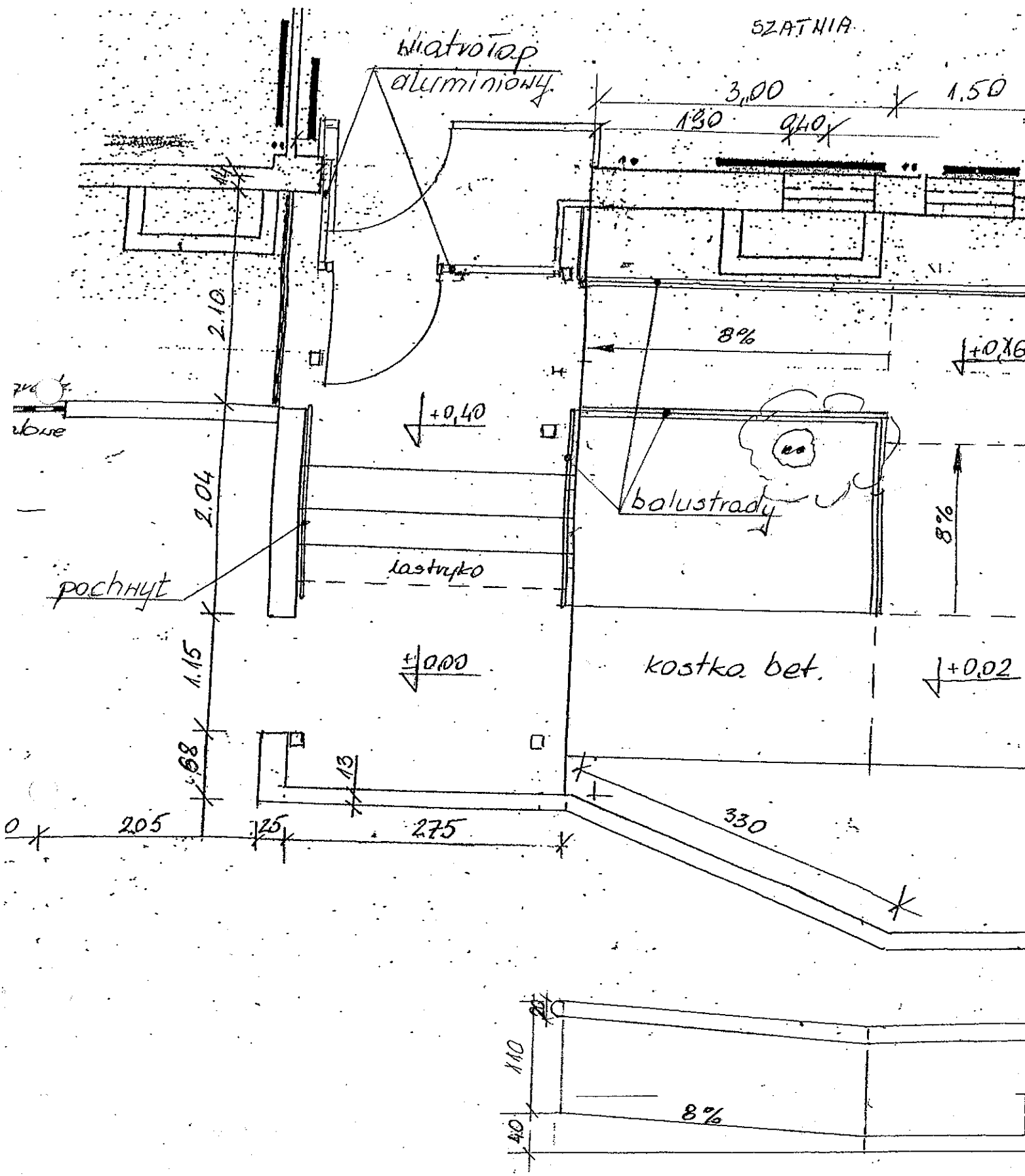

URZĄD MIASTA STOLECZNEGO WARSZAWY
DZIELNICA PRAGA POŁUDNIE

REMONT WEJŚCIA - NAWIERZCHNIE
W PRZEDSZKOLU NR 54

WARSZAWA ul. Braclawska 8A

SZCZEGÓŁOWE SPECYFIKACJE TECHNICZNE
WYKONANIA I OBIORU ROBÓT BUDOWLANÝCH
ST. 1

Warszawa, czerwiec 2013

WYMAGANIA OGÓLNE

1. Wstęp

1.1. Przedmiot specyfikacji technicznej

Specyfikacja techniczna (ST) *wymagania ogólne* odnosi się do wspólnych wymagań dotyczących odbioru i wykonania robót, które zostaną wykonane w ramach *remontu wejścia z pochylnią* w Przedszkolu nr 54 w Warszawie

Zgodnie z przedmiarem należy wykonać następujący zakres robót:

- remont schodów wejściowych i spoczników o pow. = 26,52 m²
- wymiana wiatrolapu aluminiowego z drzwiami szer. 1,00 m (2 szt.)
częściowo szklonego szkłem bezpiecznym o pow. = 15,96 m²
- wykonanie pochylni z balustradami o długości 7.0 mb,
nachyleniu 8% o pow. = 19,80 m²
- wykonanie i malowanie balustrad i pochwyków (5,57+13,00) 18,57 mb

1.2. Zakres stosowania specyfikacji technicznej

ST będzie jednym z dokumentów przetargowych przy wyborze wykonawców robót w trybie zgodnym z Ustawą o zamówieniach publicznych w zakresie robót opisanym w pkt 1.1.

1.3. Zakres robót objętych specyfikacją techniczną

Wymagania ogólne należy rozumieć i stosować w powiązaniu ze specyfikacjami szczegółowymi (SST) na niżej wymienione roboty:

1. Roboty rozbiórkowe i transportowe

1.1. 45111100-9 - Roboty w zakresie rozbiórki konstrukcji, nawierzchni i stolarki oraz pomiarowe

1.2. 45111220-6 - Roboty w zakresie usuwania gruzu

2. Podbudowy

2.1. 45233300-2 - Wykonanie koryta, zagęszczenie podłoża, podbudowa i podsypka piaskowa

2.2. 45262300-4 - Roboty betonowe

3. Nawierzchnie

3.1. 45233100-0 - Osadzenie obrzeży

3.2. 45233253-7 - Nawierzchnia z płytek chodnikowych 50x50x7 cm

3.3. 45432100-5 - Posadzki z płytek lastryko płukanego 40x40 i 30x30 grub. 2,7 i 4.2 cm

4. Stolarka

4.1. 45421100-5 - Instalowanie drzwi aluminiowych

1.4 Wymagania ogólne dotyczące robót

Wykonawca robót jest odpowiedzialny za jakość ich wykonania oraz za ich zgodność ze specyfikacjami technicznymi, obowiązującymi normami i zaleceniami Inwestora.

1.4.1. Przekazanie terenu budowy

Zamawiający przekaze Wykonawcy teren robót wraz ze wszystkimi wymaganymi uzgodnieniami prawnymi i administracyjnymi.

1.4.2. Dokumentacja projektowa

Wykonawca otrzyma od Zamawiającego – niezbędne do wykonania zgodnie z umową prac – rysunki i przedmiary, załączone do dokumentów przetargowych.

1.4.3. Zgodność robót z dokumentacją i specyfikacjami technicznymi

Specyfikacje techniczne oraz dodatkowe dokumenty przekazane przez Zamawiającego Wykonawcy stanowią część Zamówienia, a wymagania wyszczególnione w jednym z nich są obowiązujące dla Wykonawcy tak jakby zawarte były w całej dokumentacji. Wykonawca nie może wykorzystywać błędów lub opuszczeń w dokumentach zamówieniowych, a o ich wykryciu powinien niezwłocznie powiadomić Zamawiającego. Zamawiający zobowiązany jest do dokonania odpowiednich zmian lub poprawek.

Wszystkie wykonane roboty i dostarczone materiały będą zgodne ze specyfikacjami technicznymi i uzgodnieniami dokonanymi przez Zamawiającego i Wykonawcę. Dane określone w tych dokumentach będą uważane za wartość docelowe, od których dopuszczalne są odchylenia w ramach uzgodnionych przez Zamawiającego i Wykonawcę.

1.4.4. Zabezpieczenie terenu budowy.

Wykonawca jest zobowiązany do oddzielenia miejsca wykonywania prac, w okresie trwania ich realizacji aż do zakończenia i odbioru końcowego robót. Sam teren prowadzenia prac powinien być zabezpieczony przed dostępem osób trzecich.

Koszt zabezpieczenia miejsca prac nie podlega odrębnej zapłacie i jest ponoszony przez Wykonawcę tj. wliczony w cenę kontraktową.

1.4.5. Ochrona środowiska w czasie prowadzenia prac

Wykonawca ma obowiązek znać i stosować w czasie prowadzenia robót wszelkie przepisy dotyczące ochrony środowiska naturalnego.

W okresie trwania budowy Wykonawca będzie:

- podejmować wszelkie uzasadnione kroki mające na celu stosowanie się do przepisów i norm dotyczących ochrony środowiska naturalnego na terenie rozbiórki i robót podstawowych oraz w bezpośredniej odległości od nich,
- unikać uszkodzeń lub uciążliwości dla osób lub własności społecznej, a wynikających z przyczyn powstałych w następstwie sposobu jego działania,
- unikać zanieczyszczenia zbiorników lub instalacji wodnych oraz powietrza,
- zabezpieczyć teren budowy przed możliwością powstania pożaru.

1.4.6. Ochrona przeciwpożarowa

Wykonawca będzie przestrzegać przepisów ochrony przeciwpożarowej. Będzie utrzymywać sprawny sprzęt przeciwpożarowy, wymagany przez odpowiednie przepisy, w miejscach prowadzenia prac.

Za wszelkie straty powstałe na skutek pożaru spowodowanego przez działania Wykonawcy odpowiedzialność ponosi Wykonawca.

1.4.7. Ochrona własności publicznej i prywatnej

Wykonawca odpowiada za ochronę elementów wbudowanych na terenie prowadzenia prac, pozostawionych przez Zamawiającego (np. instalacje, urządzenia). O fakcie przypadkowego uszkodzenia tych instalacji czy też urządzeń Wykonawca niezwłocznie powiadomi Zamawiającego oraz będzie współpracował dostarczając niezbędnej pomocy potrzebnej przy dokonywaniu napraw.

Wykonawca będzie odpowiadać za wszelkie spowodowane przez jego działania uszkodzenia instalacji wykazanych na wprowadzeniu robót lub w dokumentach dostarczonych mu przez Zamawiającego.

1.4.8. Bezpieczeństwo i higiena pracy

Podczas realizacji budowy Wykonawca będzie przestrzegać przepisów dotyczących bezpieczeństwa i higieny pracy. W szczególności Wykonawca ma obowiązek zadbać, żeby personel nie wykonywał pracy w warunkach niebezpiecznych i szkodliwych dla zdrowia oraz nie spełniających odpowiednich wymagań sanitarnych.

Wykonawca zapewni i będzie utrzymywać w należyтым stanie przez cały czas trwania robót wszelkie urządzenia zabezpieczające, sprzęt i odpowiednią odzież dla ochrony życia i zdrowia osób zatrudnionych na terenie budowy oraz zapewnienia bezpieczeństwa publicznego.

Uznaje się, że wszelkie koszty związane z wypełnieniem wymagań przepisów dotyczących bezpieczeństwa i higieny pracy nie podlegają odrębnej zapłacie i są ponoszone przez Wykonawcę (uwzględnione w cenie kontraktowej).

1.4.8. Stosowanie się do prawa i innych przepisów

Wykonawca jest zobowiązany znać wszystkie przepisy i wytyczne, które są w jakikolwiek sposób związane z prowadzonymi przez niego robotami i będzie w pełni odpowiedzialny za przestrzeganie tych praw i wytycznych podczas prowadzenia robót. Nieznajomość wyżej określonych nie chroni Wykonawcy przed ich skutkami.

1.5. Sprzęt

Wykonawca jest zobowiązany do używania jedynie takiego sprzętu, który nie wywrze niekorzystnego wpływu na jakość wykonywanych robót. Liczba i wydajność musi gwarantować dobre jakościowo prowadzenie robót, zgodnie z zasadami określonymi w SST i wskazaniach Zamawiającego w terminie określonym umową.

Sprzęt będący własnością Wykonawcy lub wynajęty do wykonania robót ma być utrzymany w dobrym stanie i gotowości do pracy. Będzie on zgodny z normami ochrony środowiska i przepisami dotyczącymi jego użytkowania.

Wykonawca dostarczy Zamawiającemu kopie dokumentów potwierdzających dopuszczenie sprzętu do użytkowania, tam gdzie jest to wymagane przepisami.

Jakikolwiek sprzęt, maszyny, urządzenia i narzędzia nie gwarantujące zachowania warunków zamówienia, zostaną przez Zamawiającego zdyskwalifikowane i nie dopuszczone do robót.

1.6. Transport

Wykonawca jest zobowiązany do stosowania jedynie takich środków transportu, które nie wpływają niekorzystnie na jakość wykonywanych robót i właściwości przewożonych materiałów. Liczba środków transportowych musi być dostosowana do rodzaju i ilości robót wymagających transportu i zapewnić przeprowadzenie robót zgodnie z zasadami sztuki budowlanej.

1.7. robót

1.7.1. Ogólne zasady wykonania robót

Wykonawca jest odpowiedzialny za prowadzenie prac zgodnie z zamówieniem, oraz za jakość zastosowanych materiałów i wykonywanych robót, za ich zgodność z wymaganiami Zamawiającego i SST.

Wykonawca ponosi odpowiedzialność za dokładne sprawdzenie ilości robót. Następstwa błędów zostaną, jeśli będzie tego wymagał Zamawiający, poprawione przez Wykonawcę na koszt Wykonawcy.

1.7.2. Szczegółowe zasady wykonania robót

Szczegółowe zasady zostaną określone w SST.

1.8. Dokumenty budowy

- protokół wprowadzenia na budowę
- protokół odbioru robót
- protokoły z narad i ustaleń
- korespondencja związana z prowadzeniem prac

1.9. Obmiar robót

Obmiar robót będzie określać faktyczny zakres robót zgodnie ze SST, w jednostkach charakterystycznych dla danego rodzaju robót, określonych w przedmiarze robót.

1.10. Odbiór robót

1.10.1. Rodzaje odbioru robót

W zależności od ustaleń umownych, roboty mogą podlegać następującym etapom odbiorów, dokonywanych przez Zamawiającego przy udziale Wykonawcy:

- odbiór robót zanikających i ulegających zakryciu
- odbiór końcowy
- odbiór pogwarancyjny

1.10.2. Odbiór robót zanikających i ulegających zakryciu

Odbiór robót zanikających i ulegających zakryciu polega na finalnej ocenie ilości i jakości wykonywanych robót, które w dalszym procesie realizacji ulegną zakryciu. Dokonuje go Zamawiający w oparciu o pomiary i badania techniczne.

1.10.3. Odbiór częściowy

Odbiór częściowy polega na ocenie ilości i jakości wykonanych części robót. Odbioru częściowego dokonuje się wg zasad określanych jak przy odbiorze końcowym.

1.10.4. Odbiór końcowy robót

Odbiór końcowy polega na finalnej ocenie rzeczywistego wykonania robót w odniesieniu do ilości, jakości oraz wartości.

Całkowite zakończenie robót oraz gotowość do odbioru końcowego będzie stwierdzona przez Wykonawcę wpisem do dzienniczka robót z bezzwłocznym powiadomieniem pisemnym Zamawiającego o tym fakcie.

Odbiór końcowy robót nastąpi w terminie ustalonym w dokumentach przetargowych. Odbioru ostatecznego dokonają przedstawiciele Zamawiającego w obecności Wykonawcy. Zamawiający dokona ich oceny jakościowej na podstawie przedłożonych dokumentów, wyników badań i pomiarów, ocenie wizualnej oraz zgodności wykonania robót z dokumentacją przetargową i ST.

W toku odbioru końcowego Zamawiający zapozna się z realizacją ustaleń przyjętych w trakcie odbiorów robót zanikających i ulegających zakryciu oraz częściowych, zwłaszcza w zakresie wykonania robót poprawkowych i uzupełniających. W przypadku niewykonania wyznaczonych robót poprawkowych lub robót uzupełniających, lub nie zakończenia pełnego zakresu robót, Zamawiający przerwie swoje czynności i ustali nowy termin odbioru końcowego.

1.10.5. Odbiór pogwarancyjny

Odbiór pogwarancyjny polega na ocenie wykonanych robót związanych z usunięciem wad i usterek stwierdzonych przy w okresie gwarancyjnym. Odbiór pogwarancyjny będzie dokonany na podstawie oceny wizualnej obiektu z uwzględnieniem zasad odbioru ostatecznego.

1.11. Podstawa płatności

Podstawą płatności jest suma cen jednostkowych, skalkulowanych przez Wykonawcę za jednostki obmiarowe ustalone w pozycjach przedmiaru robót, stanowiąca cenę ryczałtową kontraktu ustaloną między Wykonawcą i Zamawiającym.

1.12. Przepisy związane

- warunki przetargu

SZCZEGÓŁOWE SPECYFIKACJE TECHNICZNE

B.01.00.00 ROBOTY PRZYGOTOWAWCZE

1. Wstęp

1.1. Przedmiot SST

Przedmiotem niniejszej szczegółowej specyfikacji technicznej są wymagania dotyczące wykonania i odbioru **robót rozbiórkowych oraz wywóz gruzu na wysypisko.**

1.2. Zakres stosowania SST

Szczegółowa specyfikacja techniczna jest stosowana jako dokument przetargowy i kontraktowy przy zlecaniu i realizacji robót wymienionych w pkt. 1.1.

1.3. Zakres robót objętych SST

Roboty, których dotyczy specyfikacja obejmują wszystkie czynności umożliwiające i mające na celu wykonanie rozbiórek występujących w obiekcie.

W zakres tych robót wchodzi:

- B.01.01.00. – Rozbiórka nawierzchni z lastryko i asfaltu,
- B.01.02.00. - Rozbiórka wiatrolapu aluminiowego,
- B.01.03.00. - Wykonanie koryta pod pochylnię,
- B.01.04.00. – Wywóz materiałów rozbiórkowych na wysypisko z transportem taczkami,
- B.01.05.00. – Utylizacja materiałów rozbiórkowych.

1.4. Określenia podstawowe

Określenia podane w niniejszej SST są zgodne z obowiązującymi odpowiednimi normami i wytycznymi.

1.5. Ogólne wymagania dotyczące robót

Wykonawca robót jest odpowiedzialny za jakość wykonania robót, ich zgodność z dokumentacją projektową, SST i poleceniami Inwestora.

2. Materiały

2.1. Dla robót wg B.01.01.00 do B.01.05.00 materiały nie występują.

3. Sprzęt

3.1. Typ sprzętu Wykonawca dostosuje do rodzaju rozbiórki.

Wybrany sprzęt powinien uzyskać akceptację Inwestora.

4. Transport

4.1. Wykonawca zapewni sukcesywny odwóz materiałów i gruzu z rozbiórki.

4.2. Środki transportowe należy dostosować do rodzaju przewożonych materiałów.

Przewożone ładunki należy zabezpieczyć przed spadaniem i przesuwaniem.

5. Wykonanie robót

5.1. Roboty przygotowawcze

Przed przystąpieniem do robót rozbiórkowych należy:

- teren wygrodzić i oznakować zgodnie z wymogami BHP,
- zdemontować / mogące wystąpić / istniejące uzbrojenie techniczne.

5.2. Roboty rozbiórkowe

Roboty prowadzić zgodnie z:

- rozporządzeniem Ministra Infrastruktury z dnia 06.02.2003 r. (Dz.U. Nr 47 poz. 401) w sprawie bezpieczeństwa i higieny pracy podczas wykonywania robót budowlanych.
- ogólnymi przepisami BHP (Dz.U. z 1997r. Nr 129 poz.844)
- Bezpieczeństwo i higiena pracy przy ręcznych pracach transportowych (Dz.U. z 2000r. Nr 26 poz.313)

5.2.1. Rozbiórka elementów schodów

Obejmują usunięcie wszystkich warstw nawierzchni, chodników, obrzeży w stosunku do których zostało to przewidziane w dokumentacji przetargowej.

Warstwy należy usuwać ręcznie. W przypadku nawierzchni chodników z asfaltu, z uwagi na miejsce trudno dostępne dla sprzętu mechanicznego dopuszcza się ręczne prowadzenie robót rozbiórkowych.

5.2.2. Ewentualne doły (wykopy) powstałe przy korytowaniu pod pochylnię, powinny być tymczasowo zabezpieczone.

W szczególności należy zapobiec gromadzeniu się w nich wody opadowej. Wszystkie pozostałe doły należy wypełnić warstwami odpowiednim gruntem do poziomu otaczającego terenu i zagęścić zgodnie z wymogami.

5.2.3. Wywóz materiałów demontażowych

Materiały rozbiórkowe należy niezwłocznie wywozić z obiektu w miarę postępu robót demontażowych.

6. Kontrola jakości robót

Wymagania dla robót rozbiórkowych podano w punktach 5.1. do 5.2. Kontrola jakości robót polega na wizualnej ocenie kompletności ich wykonania.

7. Obmiar robót

Jednostkami obmiarowymi są:

B.01.01.00 do B.01.05.00. – Demontaż elementów budowlanych i ich wywóz – [m³]

8. Odbiór robót

Wszystkie roboty objęte B.01.00.00. nie podlegają zasadom odbioru robót zanikających.

9. Podstawa płatności

Płaci się za roboty wykonane zgodnie z wymaganiami podanymi w punkcie 5 i odebrane przez Inwestora mierzone w jednostkach podanych w punkcie 7, w ramach przedmiaru – ryczałtem.

9.1. Cena jednostki obmiarowej

Cena jednostkowa rozebrania 1m² schodów z lastryko płukanego i 1 m² stolarki aluminiowej:
roboty przygotowawcze – wyznaczenie powierzchni schodów do rozbiórki i terenu pod pochylnię,
rozebranie nawierzchni schodów z lastryka i podestu z asfaltu,
rozebranie podbudowy betonowej,
wywóz materiałów z rozbiórki poza obręb budowy,
uporządkowanie miejsca prowadzonych robót,

10. Uwagi szczegółowe

10.1. Materiały uzyskane z rozbiórek do ponownego wbudowania zakwalifikuje Inwestor.

SZCZEGÓŁOWA SPECYFIKACJA TECHNICZNA

B.02.00.00 ROBOTY POSADZKOWE

1. Wstęp

1.1. Przedmiot SST

Przedmiotem niniejszej szczegółowej specyfikacji technicznej są wymagania dotyczące wykonania i odbioru :

- okładzina schodów, podstopnic i spoczników z płytek z lastryka płukanego - 26,52 m²
- nawierzchnia pochylni i podestu z kostki betonowej grub. 6 cm
(5,64 + 19,80) - 25,44 m²

1.2. Zakres stosowania SST

Szczegółowa specyfikacja techniczna jest stosowana jako dokument przetargowy i kontraktowy przy zlecaniu i realizacji robót wymienionych w pkt. 1.1.

1.3. Zakres robót objętych SST

Roboty, których dotyczy specyfikacja, obejmują wszystkie czynności umożliwiające i mające na celu wykonanie posadzek w obiekcie przetargowym.

02.01.00 Przygotowanie podłoża

02.02.00 Gruntowanie i warstwy wyrównawcze pod tynki mozaikowe

02.03.00 Okładziny podestów i schodów z płytek lastryko płukanego

02.04.00 Nawierzchnia pochylni i podestu z kostki betonowej grub. 6 cm .

1.4. Określenia podstawowe

Określenia podane w niniejszej SST są zgodne z obowiązującymi odpowiednimi normami.

1.5. Ogólne wymagania dotyczące robót

Wykonawca robót jest odpowiedzialny za jakość ich wykonania oraz za zgodność z przedmiarem, SST i poleceniami Inwestora.

2. Materiały

2.1. Woda (PN-EN 1008:2004)

Do przygotowania zapraw stosować można każdą wodę zdatną do picia, z rzeki lub jeziora. Niedozwolone jest użycie wód ściekowych, kanalizacyjnych bagiennych oraz wód zawierających tłuszcze organiczne, oleje i muł.

2.2. Piasek (PN-EN 13139:2003)

2.2.1. Piasek powinien spełniać wymagania obowiązującej normy przedmiotowe, a w szczególności:

- nie zawierać domieszek organicznych,

- mieć frakcje różnych wymiarów, a mianowicie:

piasek drobnoziarnisty 0,25-0,5 mm, piasek średnioziarnisty 0,5-1,0 mm,

piasek gruboziarnisty 1,0-2,0 mm.

2.3. Cement wg normy PN-EN 191-1:2002

2.4 Emulsja gruntująca

Głęboko penetrujący grunt bezrozpuszczalnikowy nie gorszy niż CT 17 – f-my Ceresit.

2.5 Płytki z lastryko płukanego o wym. 30,0 x 30,0 i 40,0 x 40,0 cm.

2.6 Kleje do płytek lastryko

Klej do płytek lastryko z uwagi na małą nasiąkliwość płytek należy stosować zaprawy o zwiększonej przyczepności nie gorszy niż np. Ceresit CM 117 lub CM 11, CM 14 / ale zawsze z dodatkiem emulsji CC 83 - f-my Ceresit.

Spoinowanie płytek wykonywać zaprawą elastyczną nie gorszą niż CE 37 - f-my Ceresit

3. Sprzęt

Roboty można wykonać przy użyciu dowolnego sprzętu zgodnego z wytycznymi producentów materiałów.

4. Transport

Materiały i elementy mogą być przewożone dowolnymi środkami transportu.

Podczas transportu materiały i elementy konstrukcji powinny być zabezpieczone przed uszkodzeniami lub utratą stateczności.

5. Wykonanie robót

5.1. Warstwy wyrównujące i wygładzające

Warstwa wyrównawcza, wykonana z suchej zaprawy samopoziomującej na zagruntowanym podłożu, ułożenie zaprawy, zatarcie powierzchni na gładko.

Po usunięciu klejów i naprawie spękań podłoże, na którym wykonuje się podkład z warstwy wyrównawczej powinno być wolne od kurzu i zanieczyszczeń.

Podkład powinien być oddzielony od pionowych stałych elementów budynku.

W podkładzie powinny być wykonane szczeliny dylatacyjne.

Zaprawę samopoziomującą należy przygotowywać mechanicznie przy użyciu mieszarek wolnoobrotowych.

Podkład powinien mieć powierzchnię równą, stanowiącą płaszczyznę lub pochyloną, zgodnie z ustalonym spadkiem do kratak ściekowych.

Powierzchnia podkładu sprawdzana dwumetrową łata przykładaną w dowolnym miejscu, nie powinna wykazywać większych prześwitów większych niż 5 mm. Odchylenie powierzchni podkładu od płaszczyzny (poziomej lub pochylej) nie powinny przekraczać 2 mm/m i 5 mm na całej długości lub szerokości pomieszczenia.

W ciągu pierwszych 7 dni podkład powinien być utrzymywany w stanie wilgotnym, np. przez pokrycie folią polietylenową albo przez spryskiwanie powierzchni wodą.

5.2. Wykonanie posadzki z płytek lastryko

Płytki należy układać na warstwie kleju, na przygotowanym i wyrównanym podłożu. Po ułożeniu, spoiny należy zapęłnić zaprawą elastyczną spoiny przy cokolikach /naroża wewnętrzne wykonać masą silikonową/.

Przygotowanie podłoża jak w pkt. 5.1.

Powierzchnie powinny być oczyszczone z kurzu i brudu i zagruntowane.

Płytki należy układać z dylatacją wokół elementów wsporczych i instalacyjnych urządzeń kuchennych.

6. Kontrola jakości

6.1. Wymagana jakość materiałów powinna być potwierdzona przez producenta przez zaświadczenie o jakości lub znakiem kontroli jakości zamieszczonym na opakowaniu lub innym równorzędnym dokumentem.

6.2. Nie dopuszcza się stosowania do robót materiałów, których właściwości nie odpowiadają wymaganiom technicznym. Nie należy stosować również materiałów przeterminowanych (po okresie gwarancyjnym).

6.3. Należy przeprowadzić kontrolę dotrzymania warunków ogólnych wykonania robót (cieplnych, wilgotnościowych). **Pomiarów wilgotnościowych podłoża dokona Wykonawca przy udziale przedstawiciela Inwestora.**

Przyjęto dopuszczalną wilgotność podłoża:

- jastrych cementowy, beton, $\leq 4\%$ wagowo,
- jastrych anhydrytowy $\leq 0,5\%$ wagowo,
- podłoża i tynki gipsowe $\leq 1\%$ wagowo.

Sprawdzić prawidłowość wykonania podkładu, posadzki, dylatacji.

7. Obmiar robót

Jednostką obmiarową robót jest m². Ilość robót określa się na podstawie przedmiaru z uwzględnieniem zmian zaaprobowanych przez Inwestora i sprawdzonych w naturze.

8. Odbiór robót

Roboty podlegają odbiorowi wg. zasad podanych poniżej.

8.1. Odbiór materiałów i robót powinien obejmować zgodności z dokumentacją przetargową oraz sprawdzenie właściwości technicznych tych materiałów z wystawionymi atestami wytwórcy. W przypadku zastrzeżeń co do zgodności materiału z zaświadczeniem o jakości wystawionym przez producenta – powinien być on zbadany laboratoryjnie.

8.2. Nie dopuszcza się stosowania do robót materiałów, których właściwości nie odpowiadają wymaganiom technicznym.

Nie należy stosować również materiałów przeterminowanych (po okresie gwarancyjnym).

8.3. Wyniki odbiorów materiałów i wyrobów powinny być każdorazowo wpisywane.

8.4. Odbiór powinien obejmować:

- sprawdzenie wyglądu zewnętrznego; badanie należy wykonać przez ocenę wzrokową,
- sprawdzenie prawidłowości ukształtowania powierzchni posadzki; badanie należy wykonać przez ocenę wzrokową,
- sprawdzenie prawidłowości wykonania styków materiałów posadzkowych; badania prostoliniowości należy wykonać wzrokowo.
- sprawdzenie prawidłowości wykonania cokołów i listew podłogowych; badanie należy wykonać przez ocenę wzrokową.

9. Podstawa płatności

Płaci się za ustaloną ilość m² powierzchni ułożonych płytek wg ceny ryczałtowej, która obejmuje przygotowanie podłoża, dostarczenie materiałów i sprzętu, oczyszczenie stanowiska pracy.

10. Przepisy związane

PN-EN 1008:2004	Woda zarobowa do betonu. Specyfikacja pobierania próbek.
PN-EN 197-1:2002	Cement. Skład, wymagania i kryteria zgodności dotyczące cementów powszechnego użytku.
PN-EN 13139:2003	Kruszywa do zaprawy.
PN-B-10144:1962	Podłoża. Posadzki z betonu i zaprawy cementowej.
PN-EN 12004	Zaprawy klejące do płytek.
PN-B-10145:1963	Posadzki z płytek kamionkowych (terakotowych), klinkierowych

i lastrykowych. Wymagania i badania techniczne przy odbiorze.

PN-EN 13748-2:2005 Płytki lastrykowe. Część 2: Płytki lastrykowe do zastosowań zewnętrznych

SZCZEGÓŁOWA SPECYFIKACJA TECHNICZNA

B.03.00.00 TYNKI I ROBOTY BETONOWE

1. Wstęp.

1.1. Przedmiot SST

Przedmiotem niniejszej szczegółowej specyfikacji technicznej są wymagania dotyczące wykonania i odbioru tynków zewnętrznych i robót betonowych.

- | | |
|--|-----------------------|
| - wykonanie fundamentów i betonowych ścianek bocznych pochylni | - 13,00 mb |
| - tynki mozaikowe powierzchni bocznych schodów i pochylni | - 7,08 m ² |
| - malowanie balustrad i pochwyty schodów oraz pochylni | - 18,57 mb |

1.2. Zakres stosowania SST

Szczegółowa specyfikacja techniczna jest stosowana jako dokument przetargowy i kontraktowy przy zlecaniu i realizacji robót wymienionych w pkt.1.1.

1.3. Zakres robót objętych SST

Roboty, których dotyczy specyfikacja, obejmują wszystkie czynności umożliwiające i mające na celu wykonanie konstrukcji betonowej pochylni i wykonanie tynków zewnętrznych krawędzi schodów i pochylni.

- 03.01.00 Odtworzenie murków i schodów z wypełnieniem ubytków
- 03.02.00 Siatkowanie tynków
- 03.03.00 Tynki zewnętrzne.
- 03.03.01 Tynki mozaikowe
- 03.04.00 Naprawa konstrukcji balustrad stalowych z malowaniem

1.4. Określenia podstawowe

Określenia podane w niniejszej SST są zgodne z obowiązującymi odpowiednimi normami.

1.5. Ogólne wymagania dotyczące robót.

Wykonawca robót jest odpowiedzialny za jakość ich wykonania oraz za zgodność z dokumentacją projektową, SST i poleceniami Inwestora.

2. Materiały.

2.1. Woda (PN-EN 1008:2004)

Do przygotowania zapraw stosować można każdą wodę zdatną do picia, oraz wodę z rzeki lub jeziora.

Niedozwolone jest użycie wód ściekowych, kanalizacyjnych bagiennych oraz wód zawierających tłuszcze organiczne, oleje i muł.

2.2. Piasek (PN-EN 13139:2003)

2.2.1. Piasek powinien spełniać wymagania obowiązującej normy przedmiotowej, a w szczególności:

- nie zawierać domieszek organicznych,
- mieć frakcje różnych wymiarów, a mianowicie: piasek drobnoziarnisty 0,25-0,5 mm, piasek średnioziarnisty 0,5-1,0 mm, piasek gruboziarnisty 1,0-2,0 mm.

2.2.2. Do spodnich warstw tynku należy stosować piasek gruboziarnisty, do warstw wierzchnich – średnioziarnisty.

2.2.3. Do gładzi piasek powinien być drobnoziarnisty i przechodzić całkowicie przez sito o prześwicie 0,5 mm.

2.3. Zaprawy budowlane cementowo-wapienne

- Marka i skład zaprawy powinny być zgodne z wymaganiami normy państwowej.
- Przygotowanie zapraw do robót murowych powinno być wykonywane mechanicznie.
- Zaprawę należy przygotować w takiej ilości, aby mogła być wbudowana możliwie wcześnie po jej przygotowaniu tj. ok. 3 godzin.
- Do zapraw tynkarskich należy stosować piasek rzeczny lub kopalniany.
- Do zapraw cementowo-wapiennych należy stosować cement portlandzki z dodatkiem żużla lub popiołów lotnych 25 i 35 oraz cement hutniczy 25 pod warunkiem, że temperatura otoczenia w ciągu 7 dni od chwili zużycia zaprawy nie będzie niższa niż +5°C.
- Do zapraw cementowo-wapiennych należy stosować wapno sucho gaszone lub gaszone w postaci ciasta wapiennego otrzymanego z wapna niegaszonego, które powinno tworzyć jednolitą i jednobarwną masę, bez grudek niegaszonego wapna i zanieczyszczeń obcych. Skład objętościowy zapraw należy dobierać doświadczalnie, w zależności od wymaganej marki zaprawy oraz rodzaju cementu i wapna.

2.4. Tynki mozaikowe zgodne z kartą techniczną i instrukcją producenta

Wymagania:

Barwa – zgodna z cokołem budynku

Grubość tynku odpornego na działania atmosferyczne min. 1,8 mm

2.5. Beton towarowy B 20

2.6. Materiały do studni chłonnej wg. karty technicznej

3. Sprzęt

Roboty można wykonać przy użyciu dowolnego typu sprzętu.

4. Transport

Materiały i elementy mogą być przewożone dowolnymi środkami transportu.

Podczas transportu materiały i elementy konstrukcji powinny być zabezpieczone przed uszkodzeniami lub utratą stateczności.

5. Wykonanie robót

5.1. Ogólne zasady wykonywania tynków

- a) Przed przystąpieniem do wykonywania robót tynkowych powinny być zakończone wszystkie roboty stanu surowego, roboty instalacyjne podtynkowe, zamurowane przebiecia i bruzdy, osadzone ościeżnice drzwiowe i okienne.
- b) Zaleca się przystąpienie do wykonywania tynków po okresie osiadania i skurczów murów tj. po upływie 4-6 miesięcy po zakończeniu stanu surowego.
- c) Tynki należy wykonywać w temperaturze nie niższej niż $+5^{\circ}\text{C}$ pod warunkiem, że w ciągu doby nie nastąpi spadek poniżej 0°C .

W niższych temperaturach można wykonywać tynki jedynie przy zastosowaniu odpowiednich środków zabezpieczających, zgodnie z „Wytycznymi wykonywania robót budowlano-montażowych w okresie obniżonych temperatur”.

- d) Zaleca się chronić świeżo wykonane tynki zewnętrzne w ciągu pierwszych dwóch dni przed nasłonecznieniem dłuższym niż dwie godziny dziennie.

W okresie wysokich temperatur świeżo wykonane tynki powinny być w czasie wiązania i twardnienia, tj. w ciągu 1 tygodnia, zwilżane wodą.

5.2. Przygotowanie podłoża

5.2.1. Spoiny w murach ceglanych i prefabrykowanych.

W ścianach przewidzianych do tynkowania nie należy wypełniać zaprawą spoin przy zewnętrznych licach na głębokości 5-10 mm.

Bezpośrednio przed tynkowaniem podłoże należy oczyścić z kurzu szczotkami oraz usunąć plamy z rdzy i substancji tłustych. Plamy z substancji tłustych można usunąć przez zmycie 10% roztworem szarego mydła lub przez wypalenie lampą benzynową.

Nadmiernie suchą powierzchnię podłoża należy zwilżyć wodą.

5.3. Wykonywania tynków trójwarstwowych

5.3.1. Tynk trójwarstwowy powinien być wykonany z obrzutki, narzutu i gładzi. Narzut tynków wewnętrznych należy wykonać według pasów i listew kierunkowych.

5.3.2. Gładź należy nanosić po związaniu warstwy narzutu, lecz przed jej stwardnieniem. Podczas zacierania warstwa gładzi powinna być mocno dociskana do warstwy narzutu.

Należy stosować zaprawy cementowo-wapienne – w tynkach nie narażonych na zawilgocenie o stosunku 1:1:4, – w tynkach narażonych na zawilgocenie oraz w tynkach zewnętrznych o stosunku 1:1:2.

5.4. Ogólne zasady wykonywania okładzin ceramicznych.

- Okładziny ceramiczne powinny być mocowane do podłoża warstwą wyrównującą lub bezpośrednio do równego i gładkiego podłoża. W pomieszczeniach mokrych okładzinę należy mocować do dostatecznie wytrzymałego podłoża.
- Podłoże pod okładziny ceramiczne mogą stanowić nie otynkowane lub otynkowane mury z elementów

drobnowymiarowych oraz ściany betonowe.

- Do osadzania wykładzin na ścianach murowanych można przystąpić po zakończeniu osiadania murów budynku.
- Bezpośrednio przed rozpoczęciem wykonywania robót należy oczyścić z grudek zaprawy i brudu szczotkami drucianymi oraz zmyć z kurzu.
- Na oczyszczoną i zwilżoną powierzchnię ścian murowanych należy nałożyć dwuwarstwowy podkład wykonany z obrzutki i narzutu. Obrzutkę należy wykonać o grubości 2-3 mm z ciekłej zaprawy cementowej marki 8 lub 5, narzut z plastycznej zaprawy cementowo-wapiennej marki 5 lub 3.
- Elementy ceramiczne powinny być posegregowane według wymiarów, gatunków i odcieni barwy, a przed przystąpieniem do ich mocowania – moczone w ciągu 2 do 3 godzin w wodzie czystej.
- Temperatura powietrza wewnętrznego w czasie układania płytek powinna wynosić co najmniej +5°C.
- Dopuszczalne odchylenie krawędzi płytek od kierunku poziomego lub pionowego nie powinno być większe niż 2 mm/m, odchylenie powierzchni okładziny od płaszczyzny nie większe niż 2 mm na długości łaty dwumetrowej.

5.5. Wykonywanie tynków mozaikowych – zgodnie z instrukcją producenta

- Dopuszczalne odchylenie krawędzi płytek od kierunku poziomego lub pionowego nie powinno być większe niż 2 mm/m, odchylenie powierzchni okładziny od płaszczyzny nie większe niż 2 mm na długości łaty dwumetrowej.

5.6. Wykonywanie tynków mozaikowych – zgodnie z instrukcją producenta

5.7. Roboty betonowe

6. Kryteria oceny jakości i odbioru

- sprawdzenie zgodności z dokumentacją techniczną ułożenia wykładzin
- sprawdzenie odbiorów międzyoperacyjnych podłoża i materiałów,
- sprawdzenie dokładności spoin wg normy PN-72/B-06190.

7. Kontrola jakości

7.1. Materiały ceramiczne

Przy odbiorze należy przeprowadzić na budowie:

- sprawdzenie zgodności klasy materiałów ceramicznych z zamówieniem,
- próby doraźnej przez oględziny, opukiwanie i mierzenie:
 - wymiarów i kształtu płytek
 - liczby szczerb i pęknięć,
 - odporności na uderzenia,
- W przypadku niemożności określenia jakości płytek przez próbę doraźną należy ją poddać badaniom laboratoryjnym (szczególnie co do klasy i odporności na działanie mrozu w przypadku wykładziny zewnętrznej).

7.2. Zaprawy

W przypadku gdy zaprawa wytwarzana jest na placu budowy, należy kontrolować jej markę i konsystencję w sposób podany w obowiązującej normie.

Wyniki odbiorów materiałów i wyrobów powinny być każdorazowo wpisywane do dzienniczka robót.

8. Obmiar robót

Jednostką obmiarową robót jest m². Ilość robót określa się na podstawie przedmiaru z uwzględnieniem zmian zaaprobowanych przez Inwestora i sprawdzonych w naturze.

9. Odbiór robót

9.1. Odbiór podłoża

Odbiór podłoża należy przeprowadzić bezpośrednio przed przystąpieniem do robót tynkowych. Podłoże powinno być przygotowane zgodnie z wymaganiami w pkt. 5.2.1. Jeżeli odbiór podłoża odbywa się po dłuższym czasie od jego wykonania, należy podłoże oczyścić i zmyć wodą.

9.2. Odbiór tynków

9.2.1. Ukształtowanie powierzchni, krawędzie przecięcia powierzchni oraz kąty dwuścienne powinny być zgodne z dokumentacją techniczną.

9.2.2. Dopuszczalne odchylenia powierzchni tynku kat. III od płaszczyzny i odchylenie krawędzi od linii prostej – nie większe niż 3 mm i w liczbie nie większej niż 3 na całej długości łaty kontrolnej 2 m.

Odchylenie powierzchni i krawędzi od kierunku:

- pionowego – nie większe niż 2 mm na 1 m i ogółem nie więcej niż 4 mm w pomieszczeniu,
- poziomego – nie większe niż 3 mm na 1 m i ogółem nie więcej niż 6 mm na całej powierzchni między przegrodami pionowymi (ściany, belki itp.).

9.2.3. Niedopuszczalne są następujące wady:

- wykwyty w postaci nalotu wykryształizowanych na powierzchni tynków roztworów soli przenikających z podłoża, pilśni itp.,
- trwałe ślady zacieków na powierzchni, odstawanie, odparzenia i pęcherze wskutek niedostatecznej przyczepności tynku do podłoża.

9.3. Odbiór tynków mozaikowych

Odchylenie powierzchni tynków od płaszczyzny i odchylenie krawędzi od linii prostej nie powinny być większe niż 1 mm/1 m.

9.4. Odbiór robót betonowych

Wg punktu 5.4.

10. Podstawa płatności

03.01.00 do 03.04.00 Tynki zewnętrzne

Płaci się za ustaloną ilość m² powierzchni wg ceny jednostkowej, która obejmuje:

- przygotowanie zaprawy,
- dostarczenie materiałów i sprzętu,
- ustawienie i rozbiórkę rusztowań,
- umocowanie i zdjęcie listew tynkarskich,
- osiatkowanie powierzchni,
- reperacje tynków po dziurach i hakach,
- oczyszczenie miejsca pracy z resztek materiałów.

03.05.00 konstrukcje betonowe

Płaci się za 1 m³ konstrukcji wg ceny jednostkowej, która obejmuje:

- dostarczenie materiałów i sprzętu,
- przygotowanie podbudowy,
- wykonanie szalunków, wylanie betonu i jego pielęgnacja,
- uporządkowanie miejsca pracy.

03.06.00 Wykonanie chodników

Płaci się za ustaloną ilość m² powierzchni ułożonej z płytek wg ceny jednostkowej, która obejmuje:

- przygotowanie podłoża,
- dostarczenie materiałów i sprzętu,
- segregacja i ułożenie płytek chodnikowych z docinaniem płytek,
- wypełnienie spoin i oczyszczeniem powierzchni,
- oczyszczenie miejsca pracy z pozostałości materiałów.

11. Przepisy związane

PN-B-04500:1985	Zaprawy budowlane. Badania cech fizycznych i wytrzymałościowych.
PN-B-10100:1970	Roboty tynkowe. Tynki zwykłe. Wymagania i badania przy odbiorze.
PN-EN 1008:2004	Woda zarobowa do betonu. Specyfikacja. Pobieranie próbek.
PN-EN 459-1:2003	Wapno budowlane.
PN-EN 13139:2003	Kruszywa do zaprawy.
PN-EN 771-6:2002	Wymagania dotyczące elementów murowych. Elementy murowe z kamienia naturalnego.
PN-B-11205:1997	Elementy kamienne.
PN-B-06190:1972	Roboty kamieniarskie. Okładzina kamienna. Wymagania w zakresie wykonywania i badania przy odbiorze.

SZCZEGÓŁOWA SPECYFIKACJA TECHNICZNA

B.04.00.00 STOLARKA

1. Wstęp

1.1. Przedmiot SST

Przedmiotem niniejszej szczegółowej specyfikacji technicznej są wymagania dotyczące wykonania i odbioru stolarki drzwiowej z aluminium

1.2. Zakres stosowania SST

Szczegółowa specyfikacja techniczna jest stosowana jako dokument przetargowy i kontraktowy przy zlecaniu i realizacji robót wymienionych w pkt. 1.1.

1.3. Zakres robót objętych SST

Roboty, których dotyczy specyfikacja, obejmują wszystkie czynności umożliwiające i mające na celu wykonanie montażu stolarki drzwiowej z PCV i aluminium.

W skład tych robót wchodzi:

B.04.01.00. Drzwi i ścianki aluminiowe

1.4. Określenia podstawowe

Określenia podane w niniejszej SST są zgodne z obowiązującymi odpowiednimi normami.

1.5. Ogólne wymagania dotyczące robót.

Wykonawca robót jest odpowiedzialny za jakość ich wykonania oraz za zgodność z rysunkami, instrukcjami producenta stolarki, SST i poleceniami Inwestora.

2. Materiały

Wbudować należy stolarkę wg rysunków kompletnie wykończoną wraz z okuciami w kolorach uzgodnionych z Inwestorem.

2.1. Stolarka aluminiowa wg. instrukcji producenta

2.1.1. Drzwi zewnętrzne winny być wykonane z profili ciepłych, mocowane minimum na trzech zawiasach, z panelem dołem, dwoma zamkami i samozamykaczem. Zamek podklamkowy z elektrozaczepem.

2.2. Pakiety szklane szyby zespolone jednokomorowe 4x16Arx4T/termofloat/ współczynnik min.

$U = 1,1 \text{ W/m}^2\text{K}$,

2.2.1 Szyby wiatrołapów dwustronnie ze szkła bezpiecznego P2

2.4. Okucia budowlane

2.4.1. Okucia powinny odpowiadać wymaganiom norm państwowych, a w przypadku braku takich norm – wymaganiom określonym w świadectwie ITB dopuszczającym do stosowania wyroby stolarki budowlanej wyposażone w okucie, na które nie została ustanowiona norma.

2.4.2. Okucia stalowe powinny być zabezpieczone fabrycznie trwałymi powłokami antykorozyjnymi.

2.4.3. Miejsce montażu rączek i klamek – zgodnie z rysunkami.

2.5 Mechanizmy samozamykaczy wg. instrukcji producenta

2.6. Kotwy rozprężne

2.7. Materiały uszczelniająco-wypełniające (pianka montażowa, silikon)

Pełny zakres materiałowy ujęty jest w kosztorysie budowlanym.

2.8. Składowanie elementów

Wszystkie wyroby należy przechowywać w magazynach zamkniętych, suchych i przewiewnych, zabezpieczonych przed opadami atmosferycznymi.

Podłogi w pomieszczeniu magazynowym powinny być utwardzone, poziome i równe.

Wyroby należy układać w jednej lub kilku warstwach w odległości nie mniejszej niż 1 m od czynnych urządzeń grzejnych i zabezpieczyć przed uszkodzeniem.

3. Sprzęt

- podręczny sprzęt typu „elektronarzędzia”
- środek transportu poziomego (samochód skrzyniowy 5t)
- środek transportu pionowego (wyciąg)

Roboty można wykonać przy użyciu dowolnego typu sprzętu zaakceptowanego przez Inwestora i zgodnego z wytycznymi montażu producenta stolarki.

4. Transport

Każda partia wyrobów przewidziana do wysyłki powinna zawierać wszystkie elementy przewidziane normą lub projektem indywidualnym. Elementy do transportu należy zabezpieczyć przed uszkodzeniem przez odpowiednie opakowanie.

Zabezpieczone przed uszkodzeniem elementy przewozić w miarę możliwości przy użyciu palet lub jednostek kontenerowych.

Elementy mogą być przewożone dowolnymi środkami transportu zaakceptowanymi przez Inwestora, oraz zabezpieczone przed uszkodzeniami, przesunięciami lub utratą stateczności.

Sposób składowania wg punktu 2.8.

5. Wykonanie robót

Stolarka powinna być dostarczona na budowę w stanie fabrycznie zakończonym.

Ościeża przed montażem stolarki powinny odznaczać się dokładnością kształtu i wymiarów. Na czas montażu ościeżnic trzeba zdjąć skrzydła. Na czas wykonywania uszczelnień i obróbek tynkarskich i blacharskich stolarka musi być zabezpieczona folią i taśmą malarską. Stolarka winna być montowana poprzez ościeżnice do ścian i konstrukcji stalowych za pomocą kołków rozprężnych i kotew lub śrub do metalu.

5.1. Osadzanie i uszczelnianie stolarki

Zamocowane okno należy uszczelnić pod względem termicznym przez wypełnienie szczeliny między ościeżem lub konstrukcją stalową a ościeżnicą materiałem izolacyjnym dopuszczonym do stosowania do tego celu świadectwem ITB. Zabrania się używać do tego celu materiałów wydzielających związki chemiczne szkodliwe dla zdrowia ludzi. (Przed osadzeniem konstrukcję należy zabezpieczyć farbą antykorozyjną) Osadzone okno po zmontowaniu należy dokładnie zamknąć.

Osadzenie parapetów wykonywać po całkowitym osadzeniu i uszczelnieniu okien.

5.1.1. Osadzanie stolarki drzwiowej

Ościeżnicę mocować za pomocą kotew lub haków osadzonych w ościeżu. Ościeżnice należy zabezpieczyć przed korozją biologiczną od strony muru.

Szczeliny między ościeżnicą a murem wypełnić materiałem izolacyjnym dopuszczonym do tego celu świadectwem ITB.

6. Kontrola jakości

6.1. Zasady kontroli jakości powinny być zgodne z wymogami PN/B-10085:1988 dla stolarki okiennej i drzwiowej, PN/B-10180:1972 dla robót szklarskich.

6.2. Ocena jakości powinna obejmować:

- sprawdzenie zgodności wymiarów,
- sprawdzenie zgodności elementów odtwarzanych z elementami dostarczonymi do odwzorowania,
- sprawdzenie jakości materiałów z których została wykonana stolarka,
- sprawdzenie prawidłowości wykonania z uwzględnieniem szczegółów konstrukcyjnych,
- sprawdzenie działania skrzydeł i elementów ruchomych, okuć oraz ich funkcjonowania,
- sprawdzenie prawidłowości zmontowania i uszczelnienia.

Roboty podlegają odbiorowi.

7. Obmiar robót

Jednostką obmiarową robót jest:

Dla pozycji B.02.01.00 i B.02.02.00 – m² (szt.) wbudowanej stolarki w świetle ościeżnic.

8. Odbiór robót

Wszystkie roboty wymienione w B.02.00.00 podlegają zasadom odbioru robót zanikających.

Odbiór obejmuje wszystkie materiały podane w punkcie 2, oraz czynności wyszczególnione w punkcie 5.

Odbiór robót można podzielić na trzy części:

- przed wbudowaniem – na zgodność z aprobatą techniczną lub dokumentacją indywidualną,
- w ramach robót ulegających częściowemu zakryciu w trakcie prac budowlanych (progi, ościeżnice, uszczelnienia),
- po wbudowaniu

9. Podstawa płatności

Płatność powinna nastąpić zgodnie z wymaganiami określonymi w niniejszej specyfikacji :

Wymagania ogólne

10. Przepisy związane

PN-B-10085:1988	Stolarka budowlana. Okna i drzwi. Wymagania:2001 ia i badania.
BN/6821-02:1989	Szkło budowlane. Szyby zespolone.
PN-EN 674:1999	Szkło w budownictwie. Określenie współczynnika przenikania ciepła "U". Metoda osłoniętej płyty grzejnej.
PN/B-10180:1972	Roboty szklarskie. Warunki i badania techniczne przy odbiorze.
PN/B-13050:1978	Szkło płaskie walcowane.
PN/B-94000:1975	Okucia budowlane. Podział.
PN-EN 1522:2000	Okna, drzwi, żaluzje i zasłony. Kuloodporność. Wymagania i klasyfikacja.

Album typowej stolarki okiennej i drzwiowej dla budownictwa ogólnego B-2-1 (PR 5) 84.

Stolarka budowlana. Poradnik-informator. BISPROL 2000.

SZCZEGÓŁOWA SPECYFIKACJA TECHNICZNA

B.09.00.00 NAWIERZCHNIA Z KOSTKI BRUKOWEJ BETONOWEJ

1. WSTĘP

1.1. Przedmiot OST

Przedmiotem niniejszej ogólnej specyfikacji technicznej (OST) są wymagania dotyczące wykonania i odbioru robót związanych z wykonywaniem nawierzchni z kostki brukowej.

1.2. Zakres stosowania OST

Ogólna specyfikacja techniczna (OST) stanowi obowiązującą podstawę opracowania szczegółowej specyfikacji technicznej (SST) stosowanej jako dokument przetargowy i kontraktowy.

1.3. Zakres robót objętych OST

Ustalenia zawarte w niniejszej specyfikacji dotyczą zasad prowadzenia robót związanych z wykonywaniem nawierzchni z kostki brukowej betonowej.

- nawierzchnia pochylni i podestu z kostki betonowej grub. 6 cm

(5,64 + 19,80)

- 25,44 m²

Betonowa kostka brukowa stosowana jest do układania nawierzchni:

- dróg i ulic lokalnego znaczenia,
- parkingów, placów, wjazdów do bram i garaży,
- chodników, placów zabaw, ścieżek ogrodowych i rowerowych.

1.4. Określenia podstawowe

1.4.1. Betonowa kostka brukowa - kształtka wytwarzana z betonu metodą wibroprasowania. Produkowana jest jako kształtka jednowarstwowa lub w dwóch warstwach połączonych ze sobą trwale w fazie produkcji.

1.4.2. Pozostałe określenia podstawowe są zgodne z obowiązującymi, odpowiednimi polskimi normami i z definicjami podanymi w „Wymagania ogólne” pkt 1.4.

1.5. Ogólne wymagania dotyczące robót.

Ogólne wymagania dotyczące robót podano w „Wymagania ogólne” pkt 1.5.

2. Materiały

2.1. Ogólne wymagania dotyczące materiałów

Ogólne wymagania dotyczące materiałów, ich pozyskiwania i składowania, podano w „Wymagania ogólne” pkt 2.

2.2. Betonowa kostka brukowa - wymagania

2.2.1. Aprobata techniczna

Warunkiem dopuszczenia do stosowania betonowej kostki brukowej w budownictwie jest posiadanie aprobaty technicznej.

2.2.2. Wygląd zewnętrzny

Struktura wyrobu powinna być zwarta, bez rys, pęknięć, plam i ubytków.

Powierzchnia górna kostek powinna być równa i szorstka, a krawędzie kostek równe i proste, wklęsnięcia nie powinny przekraczać:

- 2 mm, dla kostek o grubości ≤ 80 mm,
- 3 mm, dla kostek o grubości > 80 mm.

2.2.3. Kształt, wymiary i kolor kostki brukowej

W kraju produkowane są kostki o dwóch standardowych wymiarach grubości:

- 60 mm, z zastosowaniem do nawierzchni nie przeznaczonych do ruchu samochodowego,

- 80 mm, do nawierzchni dla ruchu samochodowego.

Tolerancje wymiarowe wynoszą:

- na długości ± 3 mm,
- na szerokości ± 3 mm,
- na grubości ± 5 mm.

Kolory kostek produkowanych aktualnie w kraju to: szary, ceglany, klinkierowy, grafitowy i brązowy.

2.2.4. Wytrzymałość na ściskanie

Wytrzymałość na ściskanie po 28 dniach (średnio z 6-ciu kostek) nie powinna być mniejsza niż 60 MPa.

Dopuszczalna najniższa wytrzymałość pojedynczej kostki nie powinna być mniejsza niż 50 MPa (w ocenie statystycznej z co najmniej 10 kostek).

2.2.5. Nasiąkliwość

Nasiąkliwość kostek betonowych powinna odpowiadać wymaganiom normy PN-B-06250 [2] i wynosić nie więcej niż 5%.

2.2.6. Odporność na działanie mrozu

Odporność kostek betonowych na działanie mrozu powinna być badana zgodnie z wymaganiami PN-B-06250 [2].

Odporność na działanie mrozu po 50 cyklach zamrażania i odmrażania próbek jest wystarczająca, jeżeli:

- próbka nie wykazuje pęknięć,
- strata masy nie przekracza 5%,
- obniżenie wytrzymałości na ściskanie w stosunku do wytrzymałości próbek nie zamrażanych nie jest większe niż 20%.

2.2.7. Ścieralność

Ścieralność kostek betonowych określona na tarczy Boehmego wg PN-B-04111 [1] powinna wynosić nie więcej niż 4 mm.

2.3. Materiały do produkcji betonowych kostek brukowych

2.3.1. Cement

Do produkcji kostki brukowej należy stosować cement portlandzki, bez dodatków, klasy nie niższej niż „32,5”.

Zaleca się stosowanie cementu o jasnym kolorze. Cement powinien odpowiadać wymaganiom PN-B-19701 [4].

2.3.2. Kruszywo

Należy stosować kruszywa mineralne odpowiadające wymaganiom PN-B-06712 [3].

Uziarnienie kruszywa powinno być ustalone w receptie laboratoryjnej mieszanki betonowej, przy założonych parametrach wymaganych dla produkowanego wyrobu.

2.3.3. Woda

Właściwości i kontrola wody stosowanej do produkcji betonowych kostek brukowych powinny odpowiadać wymaganiom wg PN-B-32250 [5].

2.3.4. Dodatki

Do produkcji kostek brukowych stosuje się dodatki w postaci plastyfikatorów i barwników, zgodnie z receptą laboratoryjną.

Plastyfikatory zapewniają gotowym wyrobom większą wytrzymałość, mniejszą nasiąkliwość i większą odporność na niskie temperatury i działanie soli.

Stosowane barwniki powinny zapewnić kostce trwałe zabarwienie. Powinny to być barwniki nieorganiczne.

3. Sprzęt

3.1. Ogólne wymagania dotyczące sprzętu

Ogólne wymagania dotyczące sprzętu podano w „Wymagania ogólne” pkt 3.

3.2. Sprzęt do wykonania nawierzchni z kostki brukowej

Małe powierzchnie nawierzchni z kostki brukowej wykonuje się ręcznie.

Jeśli powierzchnie są duże, a kostki brukowe mają jednolity kształt i kolor, można stosować mechaniczne urządzenia układające. Urządzenie składa się z wózka i chwytaka sterowanego hydraulicznie, służącego do przenoszenia z palety warstwy kostek na miejsce ich ułożenia. Urządzenie to, po skończonym układaniu kostek, można wykorzystać do wymiatania piasku w szczeliny zamocowanymi do chwytaka szczotkami.

Do zagęszczenia nawierzchni stosuje się wibratory płytowe z osłoną z tworzywa sztucznego.

Do wyrównania podsypki z piasku można stosować mechaniczne urządzenie na rolkach, prowadzone liniami na szynie lub krawężnikach.

4. Transport

4.1. Ogólne wymagania dotyczące transportu

Ogólne wymagania dotyczące transportu podano w „Wymagania ogólne” pkt 4.

4.2. Transport betonowych kostek brukowych

Uformowane w czasie produkcji kostki betonowe układane są warstwowo na palecie. Po uzyskaniu wytrzymałości betonu min. 0,7 R, kostki przewożone są na stanowisko, gdzie specjalne urządzenie pakuje je w folię i spina taśmą stalową, co gwarantuje transport samochodami w nienaruszonym stanie.

Kostki betonowe można również przewozić samochodami na paletach transportowych producenta.

5. Wykonanie robót

5.1. Ogólne zasady wykonania robót

Ogólne zasady wykonania robót podano w „Wymagania ogólne” pkt 5.

5.2. Podłoże

Podłoże pod ułożenie nawierzchni z betonowych kostek brukowych może stanowić grunt piaszczysty - rodzimy lub nasypowy o $WP \geq 35$ [7].

Jeżeli dokumentacja projektowa nie stanowi inaczej, to nawierzchnię z kostki brukowej przeznaczoną dla ruchu pieszego, rowerowego lub niewielkiego ruchu samochodowego, można wykonywać bezpośrednio na podłożu z gruntu piaszczystego w uprzednio wykonanym korycie. Grunt podłoża powinien być jednolity, przepuszczalny i zabezpieczony przed skutkami przemarzania.

Podłoże gruntowe pod nawierzchnię powinno być przygotowane zgodnie z wymogami określonymi w „Koryto wraz z profilowaniem i zagęszczeniem podłoża”.

5.3. Podbudowa

Rodzaj podbudowy przewidzianej do wykonania pod ułożenie nawierzchni z kostki brukowej powinien być zgodny z dokumentacją projektową.

Podbudowę, w zależności od przeznaczenia, obciążenia ruchem i warunków gruntowo-wodnych, może stanowić:

- grunt ulepszony pospółką, odpadami kamiennymi, żużłem wielkopieczowym, spoiwem itp.,
- kruszywo naturalne lub łamane, stabilizowane mechanicznie,
- podbudowa tłuczniowa, żwirowa lub żużłowa,

lub inny rodzaj podbudowy określonej w dokumentacji projektowej.

Podbudowa powinna być przygotowana zgodnie z wymaganiami określonymi w specyfikacjach dla odpowiedniego rodzaju podbudowy.

5.4. Obramowanie nawierzchni

Do obramowania nawierzchni z betonowych kostek brukowych można stosować krawężniki uliczne betonowe wg BN-80/6775-03/04 [6] lub inne typy krawężników zgodne z dokumentacją projektową lub zaakceptowane przez Inżyniera.

5.5. Podsypka

Na podsypkę należy stosować piasek gruby, odpowiadający wymaganiom PN-B- 06712 [3].

Grubość podsypki po zagęszczeniu powinna zawierać się w granicach od 3 do 5 cm. Podsypka powinna być zwilżona wodą, zagęszczona i wyprofilowana.

5.6. Układanie nawierzchni z betonowych kostek brukowych

Z uwagi na różnorodność kształtów i kolorów produkowanych kostek, możliwe jest ułożenie dowolnego wzoru - wcześniej ustalonego w dokumentacji projektowej i zaakceptowanego przez Inżyniera.

Kostkę układa się na podsypce lub podłożu piaszczystym w taki sposób, aby szczeliny między kostkami wynosiły od 2 do 3 mm. Kostkę należy układać ok. 1,5 cm wyżej od projektowanej niwelety nawierzchni, gdyż w czasie wibrowania (ubijania) podsypka ulega zagęszczeniu.

Po ułożeniu kostki, szczeliny należy wypełnić piaskiem, a następnie zamieść powierzchnię ułożonych kostek przy użyciu szczotek ręcznych lub mechanicznych i przystąpić do ubijania nawierzchni.

Do ubijania ułożonej nawierzchni z kostek brukowych stosuje się wibratory płytowe z osłoną z tworzywa sztucznego dla ochrony kostek przed uszkodzeniem i zabrudzeniem. Wibrowanie należy prowadzić od krawędzi powierzchni ubijanej w kierunku środka i jednocześnie w kierunku poprzecznym kształtek.

Do zagęszczania nawierzchni z betonowych kostek brukowych nie wolno używać walca.

Po ubiciu nawierzchni należy uzupełnić szczeliny piaskiem i zamieść nawierzchnię. Nawierzchnia z wypełnieniem spoin piaskiem nie wymaga pielęgnacji - może być zaraz oddana do ruchu.

6. Kontrola jakości robót

6.1. Ogólne zasady kontroli jakości robót

Ogólne zasady kontroli jakości robót podano w „Wymagania ogólne” pkt 6.

6.2. Badania przed przystąpieniem do robót

Przed przystąpieniem do robót, Wykonawca powinien sprawdzić, czy producent kostek brukowych posiada atest wyrobu wg pkt 2.2.1.

Niezależnie od posiadanego atestu, Wykonawca powinien żądać od producenta wyników bieżących badań wyrobu na ściszenie. Zaleca się, aby do badania wytrzymałości na ściszenie pobierać 6 próbek (kostek) dziennie (przy produkcji dziennej ok. 600 m² powierzchni kostek ułożonych w nawierzchni).

Poza tym, przed przystąpieniem do robót Wykonawca sprawdza wyrób w zakresie wymagań podanych w pkt 2.2.2 i 2.2.3 i wyniki badań przedstawia Inżynierowi do akceptacji.

6.3. Badania w czasie robót

6.3.1. Sprawdzenie podłoża i podbudowy

Sprawdzenie podłoża i podbudowy polega na stwierdzeniu ich zgodności z dokumentacją projektową i odpowiednimi SST.

6.3.2. Sprawdzenie podsypki

Sprawdzenie podsypki w zakresie grubości i wymaganych spadków poprzecznych i podłużnych polega na stwierdzeniu zgodności z dokumentacją projektową oraz pkt 5.5 niniejszej OST.

6.3.3. Sprawdzenie wykonania nawierzchni

Sprawdzenie prawidłowości wykonania nawierzchni z betonowych kostek brukowych polega na stwierdzeniu zgodności wykonania z dokumentacją projektową oraz wymaganiami wg pkt 5.6 niniejszej OST:

- pomiar szerokości spoin,
- sprawdzenie prawidłowości ubijania (wibrowania),
- sprawdzenie prawidłowości wypełnienia spoin,
- sprawdzenie, czy przyjęty deseń (wzór) i kolor nawierzchni jest zachowany.

6.4. Sprawdzenie cech geometrycznych nawierzchni

6.4.1. Nierówności podłużne

Nierówności podłużne nawierzchni mierzone łata lub planografem zgodnie z normą BN-68/8931-04 [8] nie powinny przekraczać 0,8 cm.

6.4.2. Spadki poprzeczne

Spadki poprzeczne nawierzchni powinny być zgodne z dokumentacją projektową z tolerancją $\pm 0,5\%$.

6.4.3. Niweleta nawierzchni

Różnice pomiędzy rzędnymi wykonanej nawierzchni i rzędnymi projektowanymi nie powinny przekraczać ± 1 cm.

6.4.4. Szerokość nawierzchni

Szerokość nawierzchni nie może różnić się od szerokości projektowanej o więcej niż ± 5 cm.

6.4.5. Grubość podsypki

Dopuszczalne odchyłki od projektowanej grubości podsypki nie powinny przekraczać $\pm 1,0$ cm.

6.5. Częstotliwość pomiarów

Częstotliwość pomiarów dla cech geometrycznych nawierzchni z kostki brukowej, wymienionych w pkt 6.4 powinna być dostosowana do powierzchni wykonanych robót.

Zaleca się, aby pomiary cech geometrycznych wymienionych w pkt 6.4 były przeprowadzone nie rzadziej niż 2 razy na 100 m² nawierzchni i w punktach charakterystycznych dla niwelety lub przekroju poprzecznego oraz wszędzie tam, gdzie poleci Inżynier.

7. Obmiar robót

7.1. Ogólne zasady obmiaru robót

Ogólne zasady obmiaru robót podano w „Wymagania ogólne” pkt 7.

7.2. Jednostka obmiarowa

Jednostką obmiarową jest m² (metr kwadratowy) wykonanej nawierzchni z betonowej kostki brukowej.

8. Odbiór robót

8.1. Ogólne zasady odbioru robót

Ogólne zasady odbioru robót podano w „Wymagania ogólne” pkt 8.

Roboty uznaje się za wykonane zgodnie z dokumentacją projektową, SST i wymaganiami Inżyniera, jeżeli wszystkie pomiary i badania z zachowaniem tolerancji według pkt 6 dały wyniki pozytywne.

8.2. Odbiór robót zanikających i ulegających zakryciu

Odbiorowi robót zanikających i ulegających zakryciu podlegają:

- przygotowanie podłoża,
- ewentualnie wykonanie podbudowy,
- wykonanie podsypki,
- ewentualnie wykonanie ławy pod krawężniki.

Zasady ich odbioru są określone w „Wymagania ogólne”.

9. Podstawa płatności

9.1. Ogólne ustalenia dotyczące podstawy płatności

Ogólne ustalenia dotyczące podstawy płatności podano w OST D-M-00.00.00 „Wymagania ogólne” pkt 9.

9.2. Cena jednostki obmiarowej

Cena wykonania 1 m² nawierzchni z kostki brukowej betonowej obejmuje:

- prace pomiarowe i roboty przygotowawcze,
- oznakowanie robót,
- przygotowanie podłoża (ewentualnie podbudowy),
- dostarczenie materiałów,
- wykonanie podsypki,
- ułożenie i ubicie kostki,
- wypełnienie spoin,
- przeprowadzenie badań i pomiarów wymaganych w specyfikacji technicznej.

10. Przepisy związane

Normy

1. PN-B-04111 Materiały kamienne. Oznaczenie ścieralności na tarczy Boehmego

2. PN-B-06250 Beton zwykły
3. PN-B-06712 Kruszywa mineralne do betonu zwykłego
4. PN-B-19701 Cement. Cement powszechnego użytku. Skład,
wymagania i ocena zgodności
5. PN-B-32250 Materiały budowlane. Woda do betonów i zapraw
6. BN-80/6775-
03/04 Prefabrykaty budowlane z betonu. Elementy nawierzchni
dróg, ulic, parkingów i torowisk tramwajowych.
Krawężniki i obrzeża
7. BN-68/8931-01 Drogi samochodowe. Oznaczenie wskaźnika piaskowego
8. BN-68/8931-04 Drogi samochodowe. Pomiar równości nawierzchni
planografem i łata.

Załącznik nr 7 do SIWZ
Nr sprawy UD-VI-ZP/55/13

UMOWA nr /D- /13
PRD- WIR-B/V/1/27/ /13/

Na podstawie postępowania o udzielenie zamówienia publicznego nr UD-VI-ZP/ /13r.
w dniu 2013 roku w Warszawie, pomiędzy miastem stołecznym Warszawa
Dzielnica Praga-Południe z siedzibą w Warszawie ul. Grochowska 274, 03-841 Warszawa,
posiadającym **NIP nr 5252248481**, oraz **REGON nr 015259640**, reprezentowanym przez:

- 1) Pana Tomasza Kucharskiego – Burmistrza Dzielnicy Praga Południe,
na podstawie pełnomocnictwa Prezydenta m. st. Warszawy
Nr GP-IX.0052.2033.2012 z dnia 04 czerwca 2012 r.
- 2) Pana Jarosława Karcza – Zastępcę Burmistrza Dzielnicy Praga Południe,
na podstawie pełnomocnictwa Prezydenta m. st. Warszawy
Nr GP-IX.0052.2128.2012 z dnia 08 czerwca 2012 r.

zwanym w treści umowy Zamawiającym,

a

zarejestrowaną w, działającą na podstawie wpisu do
Krajowego Rejestru Sądowego nr, posiadającą **NIP nr**, oraz
REGON nr, z siedzibą w
reprezentowaną przez:

zwanym w treści umowy Wykonawcą,

w trybie przetargu nieograniczonego, na podstawie art. 39 ustawy z dnia 29 stycznia 2004r.
Prawo zamówień publicznych (Dz. U. z 2010 r. Nr 113, poz.759 z późn. zm.) została zawarta
umowa następującej treści:

§ 1

1. Zamawiający zleca, a Wykonawca przyjmuje do wykonania: **Remont wejścia -
nawierzchnia w Przedszkolu Nr 54 przy ul. Braclawskiej 8A w Warszawie.**
2. Zakres robót stanowiący przedmiot umowy obejmuje:
 - remont schodów wejściowych z wykonaniem nawierzchni schodów z płyt z lastryko
płukanego,

- wymianę ślusarki aluminiowej wiatrołapu,
 - wykonanie pochylni dla niepełnosprawnych.
3. Szczegółowy zakres przedmiotu zamówienia określają: Dokumentacja projektowa (rysunki robocze i przedmiary robót) stanowiąca zał. Nr 1 do umowy oraz Specyfikacja techniczna wykonania i odbioru robót stanowiąca zał. Nr 2 umowy.
 4. Wykonawca oświadcza, że:
 - 1) zapoznał się z dokumentacją projektową – zweryfikował przedmiary robót z dokumentacją techniczną oraz dokonał ich sprawdzenia i nie wnosi zastrzeżeń do ich zgodności i kompletności,
 - 2) dokumentację jw. uznaje za wystarczającą podstawę do realizacji przedmiotu umowy.

§ 2

1. Termin rozpoczęcia robót ustala się na dzień2013 roku.
2. Termin wykonania przedmiotu umowy ustala się na dzień 2013 roku.
Datą wykonania umowy jest data odbioru przedmiotu umowy na podstawie zgłoszenia gotowości do odbioru końcowego.
3. Zamawiający przekaze Wykonawcy teren budowy w dniu rozpoczęcia robót.

§ 3

Zmiany postanowień umowy strony mogą dokonać w drodze porozumienia w każdym czasie, w przypadku zaistnienia warunku:

- 1) zmniejszenia zakresu przedmiotu zamówienia, jeżeli wystąpią uzasadnione okoliczności nie dające się wcześniej przewidzieć i pozwolą na wykonanie przedmiotu umowy, tak by w pełni służył celowi,
- 2) zmiany nazwy, NIP, Regonu Wykonawcy, jeżeli nie powoduje to zmiany Wykonawcy,
- 3) zmiany zakresu robót podwykonawcy lub zgłoszenia udziału podwykonawcy,
- 4) siły wyższej.

§ 4

Do obowiązków Wykonawcy należy:

- 1) wykonanie robót przez osoby posiadające niezbędne uprawnienia, zgodnie ze sztuką budowlaną, wiedzą techniczną, przepisami i normami,
- 2) zabezpieczenie terenu robót oraz prowadzenie robót zgodnie z przepisami bhp i ppoż.,
- 3) dostarczenie niezbędnych protokołów, atestów, prób, badań, sprawozdań dotyczących

rzeczy i robót,

- 4) zabezpieczenie instalacji i urządzeń na terenie robót i w jego bezpośrednim otoczeniu do dnia odbioru poszczególnych robót,
- 5) usuwanie wad w wyznaczonym terminie,
- 6) uporządkowanie terenu wykonywania robót, zaplecza, terenów sąsiadujących, do daty protokolarnego odbioru poszczególnych robót,
- 7) kompletowanie na bieżąco w trakcie wykonywania robót dokumentacji, w tym protokółów niezbędnych przy odbiorze,
- 8) wykonanie innych obowiązków związanych z realizacją robót.

§ 5

1. Wykonawca oświadcza, że znany jest mu fakt, iż treść niniejszej umowy, a w szczególności dotyczące go dane identyfikujące, przedmiot umowy i wysokość wynagrodzenia, stanowią informację publiczną w rozumieniu art. 1 ust. 1 ustawy z dnia 6 września 2001 r. o dostępie do informacji publicznej (Dz. U. z 2001 r. nr 112 poz. 1198 z późn. zm.), która podlega udostępnianiu w trybie przedmiotowej ustawy, z zastrzeżeniem ust.2.
2. Wykonawca wyraża zgodę na udostępnienie w trybie ustawy, o której mowa w ust.1, zawartych w niniejszej umowie dotyczących go danych osobowych w zakresie obejmujących imię i nazwisko, a w przypadku prowadzenia działalności gospodarczej – również w zakresie firmy.

§ 6

1. Wykonanie niniejszej umowy nie wiąże się z przetwarzaniem danych w rozumieniu ustawy o ochronie danych osobowych, a co za tym idzie nie wiąże się z dostępem do zasobów systemów informatycznych Urzędu m.st. Warszawy.

§ 7

1. Wykonawca zobowiązany jest do posiadania ubezpieczenia OC z tytułu prowadzonej działalności na pełen zakres przedmiotu umowy przez cały czas trwania robót.
2. Zamawiający zastrzega sobie prawo wglądu do zawartej umowy z zakładem ubezpieczeniowym i kontroli spełnienia warunków określonych w ust. 1.
3. W przypadku nie spełnienia warunków Zamawiający wezwie Wykonawcę do zmiany zawartej umowy ubezpieczenia.

§ 8

1. Strony umowy ustalają wynagrodzenie ryczałtowe za wykonanie przedmiotu umowy na kwotę brutto zł (słownie:.....), zgodnie z ceną podaną w ofercie.
2. Zamawiający zastrzega, a Wykonawca przyjmuje, iż określona w ust. 1 kwota wynagrodzenia ryczałtowego stanowi zapłatę za kompletne wykonanie przedmiotu umowy tak, by w pełni służył celowi.

§ 9

Strony postanawiają, że będą stosowane następujące rodzaje odbiorów:

- 1) odbiory robót zanikowych i ulegających zakryciu,
- 2) odbiór końcowy przedmiotu umowy.

Odbiory robót zanikowych i ulegających zakryciu będą dokonane przez inspektorów nadzoru.

3. Wykonawca zgłosi pisemnie do odbioru roboty zanikające lub ulegające zakryciu. W przypadku nie sprawdzenia ich przez inspektora nadzoru w terminie 3 dni roboczych od daty wpisu, Wykonawca ma prawo dokonać ich jednostronnego odbioru.
4. Zgłoszenie gotowości do odbioru końcowego Wykonawca dokona na piśmie lub faxem.
5. Zamawiający dokona odbioru końcowego w terminie do 7 dni od daty zgłoszenia gotowości do odbioru.
6. Odbioru końcowego przedmiotu umowy dokona komisyjnie Zamawiający. Z odbioru będzie sporządzony protokół odbioru podpisany przez wszystkie osoby uczestniczące. Protokół odbioru będzie podstawą do wystawienia faktury za wykonany przedmiot umowy.
7. Wraz z podpisaniem protokołu odbioru końcowego Wykonawca przekaze Zamawiającemu atesty na wbudowane materiały, protokoły pomiarów i dokumentację powykonawczą.
8. Jeżeli w toku czynności odbioru końcowego przedmiotu umowy zostaną stwierdzone wady:
 - 1) nadające się do usunięcia, Zamawiający może odmówić odbioru do czasu usunięcia wad lub dokonać odbioru wyznaczając termin na usunięcie wad,
 - 2) nie nadające się do usunięcia, a nie uniemożliwiające użytkowanie przedmiotu umowy zgodnie z przeznaczeniem, Zamawiający może obniżyć odpowiednio wynagrodzenie,
 - 3) nie dające się usunąć i uniemożliwiające użytkowanie zgodnie z przeznaczeniem, Zamawiający ma prawo odstąpić od umowy lub obniżyć odpowiednio wynagrodzenie, zgodnie z art. 637 § 2 k.c.

§ 10

- 1) Rozliczenie przedmiotu umowy nastąpi fakturą końcową po wykonaniu i odbiorze końcowym przedmiotu umowy.
- 2) Faktura będzie dostarczona Zamawiającemu najpóźniej w terminie 14 dni od podpisania

protokołu odbioru końcowego.

- 3) Wynagrodzenie będzie płatne przelewem na konto Wykonawcy, w terminie 21 dni od dnia doręczenia Zamawiającemu faktury wraz z dokumentami rozliczeniowymi.
- 4) Za dzień zapłaty strony umowy uznają datę obciążenia konta bankowego Zamawiającego.

§ 11

Zamawiający miasto stołeczne Warszawa, Pl. Bankowy 3/5, 00-950 Warszawa jako podatnik-nabywca, oświadcza, że płatnikiem jest Dzielnica Praga-Południe m.st. Warszawy, ul. Grochowska 274, 03-841 Warszawa, natomiast miejscem dostarczenia faktury wraz z dokumentami rozliczeniowymi będzie Wydział Infrastruktury dla Dzielnicy Praga-Południe.

§ 12

1. Nadzór nad realizacją niniejszej umowy z ramienia Zamawiającego będzie pełnił Wydział Infrastruktury dla Dzielnicy Praga Południe Urzędu m. st. Warszawy.
2. Inspektora nadzoru wyznaczy Zamawiający.
3. Kierownika robót wyznaczy Wykonawca.

§ 13

Wykonawca, od daty protokółarnego przejęcia terenu robót do chwili odbioru końcowego ponosi całkowitą odpowiedzialność za szkody osobiste lub majątkowe wynikłe na tym terenie, powstałe w związku z wykonywaniem umowy.

§ 14

1. Wykonawca zapłaci Zamawiającemu następujące kary umowne:
 - 4) 5% wynagrodzenia brutto, za odstąpienie od umowy przez jedną ze Stron z przyczyn, za które odpowiada Wykonawca,
 - 5) 0,2% wynagrodzenia brutto, za każdy rozpoczęty dzień zwłoki w oddaniu w terminie przedmiotu umowy,
 - 6) 0,1% wynagrodzenia brutto, za każdy rozpoczęty dzień zwłoki w terminowym usunięciu stwierdzonych wad,
 - 7) 0,1% wynagrodzenia brutto, za każdy rozpoczęty dzień zwłoki w uporządkowaniu terenu i usunięciu zaplecza - § 15 ust. 3 pkt.3.

2. Wykonawca zapłaci karę umowną na konto Zamawiającego, w terminie 7 dni od daty doręczenia pisemnego wezwania z określoną wysokością kary przez Zamawiającego.
3. Jeżeli kary umowne, o których mowa w ust. 1 nie pokryją poniesionej szkody, Zamawiający może dochodzić odszkodowania uzupełniającego do pełnej wysokości szkody.
4. Zamawiający ma prawo potrącenia kar umownych z wynagrodzenia objętego fakturami bez uprzedniego wezwania lub powiadomienia o zamiarze dokonania potrącenia.

§ 15

1. Zamawiający może odstąpić od umowy, jeżeli:
 - 1) zostanie zgłoszony wniosek o upadłość Wykonawcy lub likwidację jego firmy,
 - 2) zostanie zajęty majątek Wykonawcy,
 - 3) Wykonawca nie wykonuje robót zgodnie z umową lub też nienależycie wykonuje zobowiązania umowne,
 - 4) Wykonawca bez uzasadnionych przyczyn nie rozpoczął robót, przerwał realizację robót i nie realizuje ich przez okres 14 dni pomimo wezwania Zamawiającego oraz w innych przypadkach określonych w kodeksie cywilnym.
2. Umowne prawo do odstąpienia od umowy przez Zamawiającego może być wykonane w ciągu dwóch tygodni od powzięcia przez Zamawiającego wiadomości o przyczynie uprawniającej do skorzystania z tego prawa.
3. W przypadku odstąpienia od umowy, ustala się następujące zasady postępowania:
 - 1) Strony sporządzą protokół inwentaryzacji robót na dzień odstąpienia,
 - 2) Wykonawca zabezpieczy przerwane roboty na swój koszt,
 - 3) Wykonawca w terminie 7 dni od daty odstąpienia od umowy usunie zaplecze.
4. W przypadku nie wykonania przez Wykonawcę obowiązków określonych w ust. 3, Zamawiający ma prawo wykonać je w zastępstwie na koszt Wykonawcy.
5. W razie zaistnienia istotnej zmiany okoliczności powodującej, że wykonanie umowy nie leży w interesie publicznym, czego nie można było przewidzieć w chwili zawarcia umowy, Zamawiający może odstąpić od umowy w terminie 30 dni od daty powzięcia wiadomości o tych okolicznościach.

§ 16

1. Wykonawca udzieli pisemnej gwarancji na wykonany przedmiot umowy na okres miesięcy od daty odbioru końcowego.

2. Okres rękojmi za wykonane roboty wynosić będzie 12 miesięcy od daty odbioru końcowego.
3. Wykonawca na swój koszt zobowiązuje się usunąć w okresie gwarancji i rękojmi wady w terminie wyznaczonym przez Zamawiającego.
4. W przypadku gdy Wykonawca nie rozpocznie lub nie usunie wad w wyznaczonym terminie, Zamawiający ma prawo usunąć wady na koszt Wykonawcy, przy użyciu osoby trzeciej, bez utraty praw wynikających z gwarancji lub rękojmi.
5. Wszystkie reklamacje Zamawiający będzie zgłaszał niezwłocznie, nie później niż do ostatniego dnia upływu gwarancji lub rękojmi.

§ 17

Bez zgody Zamawiającego, Wykonawca nie ma prawa przelewu wierzytelności na osobę trzecią (art. 509 § 1 k.c.).

§ 18

W sprawach nie uregulowanych umową mają zastosowanie przepisy ustawy Prawo zamówień publicznych, Prawo budowlane oraz Kodeks Cywilny.

§ 19

1. W razie powstania sporu związanego z wykonaniem niniejszej umowy strony będą dążyć do rozwiązania go w drodze postępowania ugodowego, bez odwoływania się do pomocy osób trzecich.
2. W przypadku braku rozstrzygnięcia w drodze postępowania, o którym mowa w ust. 1 strony mogą wystąpić na drogę sądową.
3. Sądem właściwym będzie Sąd właściwy miejscowo dla siedziby Dzielnicy Praga-Południe.

§ 20

Zmiana postanowień niniejszej umowy wymaga formy pisemnej pod rygorem nieważności.

§ 21

1. Wszelkie pisma kierowane do stron będą doręczane na adres:

Zamawiającemu:

Urząd m. st. Warszawy
Wydział Infrastruktury dla Dzielnicy Praga-Południe
ul. Grochowska 274,
03-841 Warszawa.

Wykonawcy:

2. Strony są zobowiązane do wzajemnego powiadamiania się na piśmie o każdej zmianie adresu. Powiadomienie winno być pod rygorem nieważności dokonane w formie pisemnej i doręczenie stronie osobiście za pisemnym potwierdzeniem odbioru lub listem poleconym za zwrotnym potwierdzeniem odbioru. Powiadomienie jest skuteczne od chwili jego otrzymania przez stronę, do której jest adresowane lub w przypadku wysłania listem poleconym, 14 – tego dnia od daty nadania pisma.
3. Zaniechanie powyższego obowiązku powoduje, że pismo wysłane na adres określony w ust. 1 uznaje się za doręczone.

§ 22

Integralną część umowy stanowią:

Załącznik nr 1 – Dokumentacja projektowa (rysunki robocze i przedmiary robót),

Załącznik nr 2 - Specyfikacja techniczna wykonania i odbioru robót.

§ 23

Umowę niniejszą sporządzono w czterech egzemplarzach, jeden egzemplarz dla Wykonawcy i trzy dla Zamawiającego.

WYKONAWCA:

ZAMAWIAJĄCY: